Relazione trimestrale consolidata

30 Settembre 2008

GRUPPO DATALOGIC

Relazione trimestrale consolidata al 30 settembre 2008

STRUTTURA DEL GRUPPO *pag. 1*

COMPOSIZIONE DEGLI ORGANI SOCIALI *pag. 2*

RELAZIONE SULLA GESTIONE *pag. 3*

PROSPETTI CONTABILI CONSOLIDATI

Stato Patrimoniale Attivo *pag. 14*

Stato Patrimoniale Passivo *pag. 15*

Conto economico *pag. 16*

Rendiconto finanziario *pag. 17*

Movimenti del Patrimonio Netto *pag. 18*

NOTE DI COMMENTO

Criteri di valutazione *pag. 19*

Informazioni sullo Stato Patrimoniale *pag. 27*

Informazioni sul Conto Economico *pag. 46*

ALLEGATI

1. *Dichiarazione ai sensi dell'art. 154 bis, comma 2, D.lgs. n. 58/1998*
2. *Raccordo Conto Economico al 30/09/2007*
3. *Raccordo Conto Economico al 31/12/2007*

STRUTTURA DEL GRUPPO

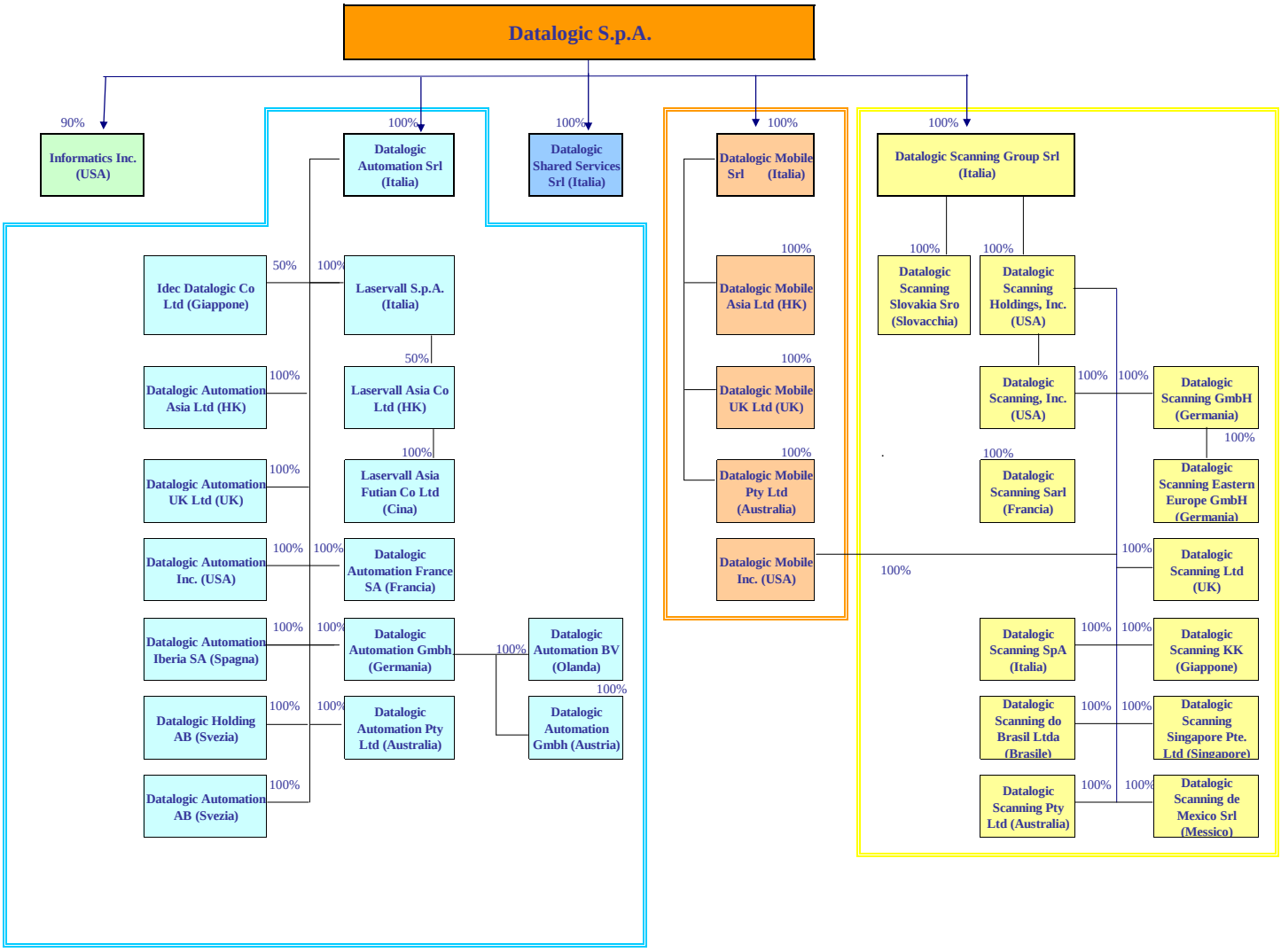

Nota: si segnala che sulla quota di minoranza pari al 10% della società Informatics, un membro del Consiglio di Amministrazione ha siglato un contratto di opzione di vendita (Put option), data di esercizio (15 agosto 2009- 15 agosto 2010) con la Capogruppo (Call option). In base allo IAS 32.23 tale operazione è stata, ai fini del bilancio consolidato, contabilizzata come un'acquisizione di *minority*

COMPOSIZIONE DEGLI ORGANI SOCIALI

Consiglio di Amministrazione (1)

Romano Volta
Presidente (2)

Roberto Tunioli
Vice-presidente ed Amministratore Delegato (3)

Pier Paolo Caruso
Consigliere

Alberto Forchielli
Consigliere

Giancarlo Micheletti
Consigliere

Umberto Paolucci
Consigliere

Elserino Piol
Consigliere

Gabriele Volta
Consigliere

Valentina Volta
Consigliere

John O'Brien
Consigliere

Angelo Manaresi
Consigliere

Giovanni Tamburi
Consigliere

Lodovico Floriani
Consigliere

Collegio sindacale (4)

Stefano Romani
Presidente

Massimo Saracino
Sindaco effettivo

Mario Stefano Luigi Ravaccia
Sindaco effettivo

Patrizia Passerini
Sindaco supplente

Stefano Biordi
Sindaco supplente

Società di revisione

PricewaterhouseCoopers SpA

(1) Il Consiglio di Amministrazione è in carica fino all'assemblea che approverà il Bilancio d'esercizio al 31 Dicembre 2008.
(2) Rappresentanza legale di fronte a terzi.
(3) Rappresentanza legale di fronte a terzi.
(4) Il Collegio sindacale è in carica fino all'assemblea che approverà il Bilancio d'esercizio al 31 Dicembre 2009.

GRUPPO DATALOGIC – RELAZIONE SULLA GESTIONE AL 30 SETTEMBRE 2008

INFORMAZIONI SULLA GESTIONE

Signori Azionisti,

la relazione al 30 Settembre 2008 che sottoponiamo al Vostro esame, è stata redatta nel rispetto delle disposizioni previste dalle Istruzioni al Regolamento di Borsa Italiana.

In particolare i prospetti contabili consolidati seguono lo schema previsto dai principi contabili internazionali (IAS/IFRS) adottati dall'Unione Europea.

COMMENTO AI RISULTATI ECONOMICO – FINANZIARI

Il seguente prospetto riassume i principali risultati economico-finanziari del Gruppo Datalogic al 30 Settembre 2008 ed il confronto rispetto allo stesso periodo dell'anno precedente:

Gruppo Datalogic	***30/09/2008***	***30/09/2007***	**Variazione**	**var %**
(Migliaia di Euro)				
Ricavi totali	284.342	297.536	-13.194	*-4,4%*
Margine operativo lordo (EBITDA) (*)	37.445	36.922	523	*1,4%*
% su ricavi totali	*13,2%*	*12,4%*		
Utile/Perdita netto di Gruppo	16.570	11.487	5.083	*44,3%*
% su ricavi totali	*5,8%*	*3,9%*		
Posizione Finanziaria Netta (PFN) (**)	-73.864	-67.251	-6.613	*9,8%*

(*) **L'EBITDA (Margine Operativo Lordo)** è un indicatore economico non definito negli IFRS, ma utilizzato dal management della società per monitorare e valutare l'andamento operativo della stessa, in quanto non influenzato dalla volatilità dovuta agli effetti dei diversi criteri di determinazione degli imponibili fiscali, dall'ammontare e caratteristiche del capitale impiegato nonché dalle relative politiche di ammortamento. Tale indicatore è definito da Datalogic come ***Utile/perdita del periodo al lordo degli ammortamenti di immobilizzazioni materiali ed immateriali, dei costi non ricorrenti, degli oneri e proventi finanziari e delle imposte sul reddito.***

(**) Al lordo dell'acquisto di azioni proprie (comprese anche 5.409.981 di azioni proprie annullate in data 27 maggio 2008), la PFN al 30/09/2008 e al 30/09/2007 è pari, rispettivamente, ad Euro 26.753 mila e ad Euro 44.009 mila.

Al 30 Settembre 2008 il **Gruppo Datalogic ha registrato ricavi per Euro 284.342 mila (Euro 297.536 mila i ricavi nei primi nove mesi dell'esercizio precedente)**, così dettagliati:

- Euro 273.958 mila costituiti da ricavi delle vendite prodotti;
- Euro 10.384 mila da ricavi per servizi.

Tali ricavi sono in diminuzione di circa il 4,4% rispetto allo stesso periodo dell'anno precedente. A cambi Euro/Dollari costanti rispetto allo stesso periodo del 2007, l'incremento sarebbe stato di circa l' 1%.

Il margine operativo lordo (EBITDA) del Gruppo è pari a Euro 37.445 mila, corrispondente al 13,2% del totale ricavi (12,4% al 30 settembre 2007). L'incremento rispetto allo stesso periodo dell'esercizio precedente è pari ad Euro 523 mila (+1,4 % rispetto a Euro 36.922 mila al 30 Settembre 2007).

L'Utile netto di Gruppo al 30 Settembre 2008 è pari ad Euro 16.570 mila, in forte aumento rispetto ad Euro 11.487 mila al 30 Settembre 2007(+ 44,3%).

La riduzione delle imposte sul reddito, passate dal 41% dell'utile ante imposte al 30 settembre 2007 al 27% dell'utile ante imposte nei primi 9 mesi del 2008 è attribuibile, principalmente, ad un paio di interventi che hanno interessato le Società italiane del Gruppo. In particolare:

- All'iscrizione nella voce "altri ricavi" di Euro 2.312 mila di contributi alle spese di ricerca e sviluppo (di cui Euro 1.235 mila relativi al periodo 1.1-31.12.2007 ed Euro 1.077 mila relativi ai primi 9 mesi del 2008). Detto contributo, introdotto con la Finanziaria 2007 (L. 296 del 27.12.2006) per il triennio 2007-2009, non concorre alla formazione del reddito imponibile né del valore della produzione netta ai fini IRAP.
- All'affrancamento della differenza fra i valori contabili e quelli fiscali, attribuibile alla possibilità (prevista sino al 31.12.2007) di operare deduzioni extracontabili dal reddito d'impresa. Per maggiori chiarimenti sulle caratteristiche di questo intervento si rinvia alle Note di commento alla relazione trimestrale (paragrafo 21); in questa sede si ritiene opportuno segnalare che il beneficio complessivo netto stimato per questa operazione è pari ad Euro 1.384 mila .

Anche senza considerare questi interventi, l'utile netto sarebbe risultato in crescita rispetto ai primi nove mesi del 2007 (Euro 12.874 mila verso Euro 11.487 mila).

ANALISI DEI DATI ECONOMICI RICLASSIFICATI

Nella tabella successiva sono riportate, per il Gruppo Datalogic, le principali componenti economiche confrontate con lo stesso periodo dell'anno precedente:

(Migliaia di Euro)	30/09/2008		30/09/2007		var	var %
Ricavi totali	***284.342***	**100,0%**	***297.536***	**100,0%**	***(13.194)***	**-4,4%**
Costo del venduto	(156.862)	-55,2%	(163.847)	-55,1%	6.985	-4,3%
Margine lordo di contribuzione	***127.480***	**44,8%**	***133.689***	**44,9%**	***(6.209)***	**-4,6%**
Altri Ricavi (*)	3.735	1,3%	1.099	0,4%	2.636	239,9%
Spese di Ricerca e Sviluppo	(18.214)	-6,4%	(21.316)	-7,2%	3.102	-14,6%
Spese di Distribuzione	(57.360)	-20,2%	(57.035)	-19,2%	(325)	0,6%
Spese Amministrative e Generali (*)	(25.685)	-9,0%	(26.081)	-8,8%	396	-1,5%
Altri costi operativi (*)	(1.119)	-0,4%	(2.488)	-0,8%	1.369	-55,0%
Totale costi operativi ed altri costi	**(102.378)**	**-36,0%**	**(106.920)**	**-35,9%**	**4.542**	**-4,2%**
Risultato operativo ordinario prima dei costi e ricavi non ricorrenti e degli amm. derivanti da acquisiz. (EBITANR)	**28.837**	**10,1%**	**27.868**	**9,4%**	**969**	**3,5%**
Costi e ricavi non ricorrenti	0	0,0%	(2.113)	-0,7%	2.113	-100,0%
Ammortamenti derivanti da acquisizioni (**)	(2.859)	-1,0%	(3.106)	-1,0%	247	-8,0%
Risultato operativo (EBIT)	**25.978**	**9,1%**	**22.649**	**7,6%**	**3.329**	**14,7%**
Risultato della gestione finanziaria	(3.815)	-1,3%	(3.417)	-1,1%	(398)	11,6%
Utile/(Perdite) da società collegate	(29)	0,0%	247	0,1%	(276)	n.d.
Utile/(Perdite) su cambi	626	0,2%	224	0,1%	402	179,5%
Utile/Perdita ante imposte	**22.760**	**8,0%**	**19.703**	**6,6%**	**3.057**	**15,5%**
Imposte	(6.190)	-2,2%	(8.066)	-2,7%	1.876	-23,3%
Utile/Perdita netto del periodo	**16.570**	**5,8%**	**11.637**	**3,9%**	**4.933**	**42,4%**
Utile/(Perdita) netto del periodo di terzi	0	0,0%	(150)	-0,1%	150	-100,0%
UTILE/(PERDITA) NETTO DI GRUPPO	**16.570**	**5,8%**	**11.487**	**3,9%**	**5.083**	**44,3%**
Ammortamenti Imm. Materiali	(5.558)	-2,0%	(6.098)	-2,0%	**540**	-8,9%
Ammortamenti Imm. Immateriali	(3.050)	-1,1%	(2.956)	-1,0%	**(94)**	3,2%
Margine operativo lordo (EBITDA)	**37.445**	**13,2%**	**36.922**	**12,4%**	**523**	**1,4%**

(*) Le voci "Altri Ricavi", "Spese Amministrative e Generali" ed "Altri costi operativi" al 30/09/2007 sono state riclassificate per renderle omogenee al 30/09/2008. Il dettaglio di tali riclassifiche viene fornito in allegato.

(**) Tale voce include costi straordinari per ammortamenti derivanti da acquisizioni delle società Laservall, Informatics, Datalogic Scanning INC, Datalogic Mobile INC.

Al fine di garantire una migliore rappresentazione della profittabilità ordinaria del Gruppo, si è preferito, nelle tabelle della relazione della gestione, esprimere un risultato operativo al lordo dei costi/ricavi non ricorrenti e degli ammortamenti derivanti da acquisizioni, definito "Risultato operativo ordinario prima dei costi e ricavi non ricorrenti e degli ammortamenti derivanti da acquisizioni (EBITANR - *Earnings before interests, taxes, acquisition and not recurring*)" **di seguito indicato con il termine "Risultato operativo ordinario".** Per consentire la comparabilità rispetto ai prospetti di bilancio viene comunque fornito un ulteriore margine di profittabilità intermedio (definito come "Risultato operativo") che include i costi/ricavi non ricorrenti e gli ammortamenti derivanti da acquisizioni che corrisponde a quanto esposto nello schema di Bilancio.

Gli ammortamenti derivanti da acquisizioni (pari ad Euro 2.859 mila) sono così composti:

1. Euro 971 mila attribuibili a Laservall,
2. Euro 395 mila attribuibili ad Informatics,
3. Euro 1.232 mila attribuibili a Datalogic Scanning INC
4. Euro 261 mila attribuibili a Datalogic Mobile INC

Si evidenzia che al 30 settembre 2008 i costi operativi includono Euro 955 mila di incentivi all'esodo che non sono stati classificati nella voce "costi e ricavi non ricorrenti" in quanto conseguenti al normale avvicendamento di managers delle società e non ad operazioni straordinarie di riorganizzazione/ristrutturazione.

Il "Risultato operativo ordinario" è pari a Euro 28.837 mila, corrispondente al 10,1% dei ricavi, in aumento del 3,5% rispetto a quanto conseguito nello stesso periodo dell'anno precedente.

Le 2 tabelle successive evidenziano il confronto fra i principali risultati economici conseguiti nel terzo trimestre del 2008 e, rispettivamente, lo stesso periodo del 2007 e il secondo trimestre del 2008.

	3°trimestre 2008		*3°trimestre 2007*		*var*	*var %*
TOTALE RICAVI	*90.784*	*100,0%*	*98.574*	*100,0%*	*-7.790*	*-7,9%*
M.O.L (EBITDA)	*12.084*	*13,3%*	*11.106*	*11,3%*	*978*	*8,8%*
RISULTATO OPERATIVO ORDINARIO (EBITANR)	*9.180*	*10,1%*	*8.106*	*8,2%*	*1.074*	*13,2%*
RISULTATO OPERATIVO (EBIT)	*8.219*	*9,1%*	*6.802*	*6,9%*	*1.417*	*20,8%*

	3° trimestre 2008		*2° trimestre 2008*		*var*	*var %*
TOTALE RICAVI	*90.784*	*100,0%*	*97.541*	*100,0%*	*-6.757*	*-6,9%*
M.O.L (EBITDA)	*12.084*	*13,3%*	*13.780*	*14,1%*	*-1.696*	*-12,3%*
RISULTATO OPERATIVO (EBITANR)	*9.180*	*10,1%*	*10.983*	*11,3%*	*-1.803*	*-16,4%*
RISULTATO OPERATIVO (EBIT)	*8.219*	*9,1%*	*10.047*	*10,3%*	*-1.828*	*-18,2%*

ANDAMENTO ECONOMICO PER ATTIVITA'

Informazioni settoriali

Un segmento aziendale è composto da un gruppo di attività ed operazioni il cui obiettivo è quello di fornire prodotti o servizi che sono soggetti a rischi e ritorni che sono diversi da quelli di altri segmenti aziendali. Un segmento geografico fa riferimento ad un gruppo di attività che fornisce prodotti o servizi all'interno di un particolare ambiente economico che è soggetto a rischi e ritorni che sono diversi da quelli dei segmenti che operano in altri ambienti economici.
I settori di attività sono stati considerati come primari (vedi IAS 14), mentre le aree geografiche sono state considerate settori secondari. Le informazioni sui settori di attività riflettono la struttura del reporting interno al Gruppo.
I valori di trasferimento di componenti o prodotti fra settori sono costituiti dagli effettivi prezzi di vendita fra le società del Gruppo.
Le informazioni settoriali includono sia i costi direttamente attribuibili sia quelli allocati su basi ragionevoli.

Settori di attività per Divisioni

Nel corso dell'aprile 2007, il Gruppo ha concluso un progetto di ristrutturazione che, tra le altre cose, ha comportato la revisione dei settori di attività di Datalogic. Sino al 31 marzo 2007, i segmenti aziendali, rilevati ai fini dell'informativa, erano i seguenti:
Data Capture: rappresenta l'attività tradizionale di Datalogic ed include sviluppo, produzione e vendita dei seguenti prodotti: lettori manuali (HHR), lettori fissi per il mercato industriale (USS), mobile computers (MC), e lettori fissi per il mercato "retail".
Business Development: sono incluse in questa divisione le aree di business ad elevato potenziale di sviluppo nell'ambito dell'offerta tradizionale di Datalogic (lettori a radio frequenza o RFID e soluzioni self scanning) o quelle che rappresentano aree adiacenti rispetto a quelle tradizionali del Gruppo e costituite da prodotti per la marcatura industriale e distribuzione di prodotti per l'identificazione automatica. Queste due ultime attività fanno capo alle controllate Laservall Spa e Informatics Inc.

A partire da aprile 2007 a seguito della conclusione del piano di riorganizzazione del Gruppo i settori di attività sono i seguenti:
Mobile – include le linee di prodotto Mobile Computers (MC)
Automation – include le linee di prodotto relative a: lettori fissi per il mercato industriale (USS), prodotti per la marcatura industriale e ai lettori a radio frequenza o RFID.
Scanning – include le linee di prodotto relative ai: lettori manuali (HHR) e ai lettori fissi per il mercato "retail".
Business Development – include le residue linee di prodotto, cioè le soluzioni self scanning e la distribuzione di prodotti per l'identificazione automatica.
Questi segmenti aziendali corrispondono alle nuove Divisioni operative del Gruppo. A seguito del significativo impatto conseguente alla riorganizzazione, non è stato possibile riclassificare in modo attendibile i dati consuntivi relativi al primo trimestre 2007 sulla base dei nuovi segmenti di attività.

Conseguentemente l'informativa settoriale con riferimento al segmento per settori di attività è stata articolata nel modo seguente:

- vengono forniti, per i primi nove mesi dell'esercizio in corso, i dati economici dei nuovi segmenti aziendali Mobile, Automation, Scanning e Business Development;
- ad integrazione, vengono forniti i dati dei primi nove mesi del 2008 riclassificati sulla base della precedente struttura (Data Capture e Business Development) e confrontati con i risultati conseguiti nello stesso periodo del 2007 (in quanto omogenei), al fine di assicurare il principio della comparabilità.

I risultati economici del settore primario, rivisto sulla base della nuova struttura aziendale, per i primi nove mesi del 2008, sono i seguenti:

	Divisione Mobile	**Divisione Automation**	**Divisione Business Dev.**	**Divisione Scanning**	**Datalogic Spa (*)**	**Rettifiche**	**Gruppo Datalogic**
Vendite esterne	62.082	50.259	33.493	138.508		0	284.342
Vendite intrasettoriali	4.066	536		183	14.999	(19.784)	0
Vendite totali	**66.148**	**50.795**	**33.493**	**138.691**	**14.999**	**(19.784)**	**284.342**
Costo del Venduto (I)	(37.044)	(26.229)	(17.798)	(80.723)	(2)	4.934	(156.862)
Margine Lordo di contribuzione	**29.104**	**24.566**	**15.695**	**57.968**	**14.997**	**(14.850)**	**127.480**
% sui ricavi	*44,0%*	*48,4%*	*46,9%*	*41,8%*	*100,0%*	*75,1%*	*44,8%*
Altri ricavi	659	2.543	154	942	965	(1.528)	3.735
Spese per ricerca e sviluppo	(3.305)	(5.231)	(647)	(8.766)	(395)	130	(18.214)
Spese di distribuzione (I)	(15.389)	(13.432)	(7.292)	(28.441)	(2)	7.196	(57.360)
Spese generali (I)	(6.606)	(7.421)	(2.158)	(9.665)	(8.421)	8.586	(25.685)
Altri costi operativi	(132)	(740)	(76)	(680)	(111)	620	(1.119)
Totale costi operativi	**(25.432)**	**(26.824)**	**(10.173)**	**(47.552)**	**(8.929)**	**16.532**	**(102.378)**
% sui ricavi	*-38,4%*	*-52,8%*	*-30,4%*	*-34,3%*	*-59,5%*	*-83,6%*	*-36,0%*
Risultato operativo ordinario (EBITANR)	**4.331**	**285**	**5.676**	**11.358**	**7.033**	**154**	**28.837**
% sui ricavi	*6,5%*	*0,6%*	*16,9%*	*8,2%*	*46,9%*	*-0,8%*	*10,1%*
Costi/Ricavi non ricorrenti	0	0	0	0	0	0	0
Amm.ti derivanti da acquisizioni	(260)	(972)	(395)	(1.232)	0	0	(2.859)
Risultato operativo (EBIT)	**4.071**	**(687)**	**5.281**	**10.126**	**7.033**	**154**	**25.978**
% sui ricavi	*6,2%*	*-1,4%*	*15,8%*	*7,3%*	*46,9%*	*-0,8%*	*9,1%*
Risultato gestione finanziaria							(3.189)
Utili netti società collegate							(29)
Imposte sul reddito							(6.190)
Utile/Perdita Netta							**16.570**
% sui ricavi							*5,8%*
Ammortamenti	(1.988)	(2.099)	(235)	(3.425)	(856)	(5)	(8.608)
EBITDA	**6.319**	**2.384**	**5.911**	**14.783**	**7.889**	**159**	**37.445**
% sui ricavi	*9,6%*	*4,7%*	*17,6%*	*10,7%*	*52,6%*	*-0,8%*	*13,2%*

(*) Sono inclusi in questa colonna anche i costi e ricavi relativi alla Società Datalogic Shared Services srl (rispettivamente pari ad Euro 51 mila ed Euro 19 mila), non più operativa dal 10 gennaio del 2008 ed attualmente in corso di liquidazione.

I risultati economici del settore primario al 30/09/08 presentati secondo la precedente struttura, comparati con quelli al 30/09/07, sono i seguenti:

	Data Capture		Business Development		costi/ricavi non attribuiti		Rettifiche		Segment Consolidato	
	30/09/08	**30/09/07**	**30/09/08**	**30/09/07**	**30/09/08**	**30/09/07**	**30/09/08**	**30/09/07**	**30/09/08**	**30/09/07**
Vendite esterne	228.951	236.016	55.391	61.520			0	0	284.342	297.536
Vendite intrasettoriali	4.571	336	0	0			(4.571)	(336)	0	0
Vendite totali	**233.522**	**236.352**	**55.391**	**61.520**	**0**	**0**	**(4.571)**	**(336)**	**284.342**	**297.536**
Costo del Venduto	(130.873)	(134.512)	(25.989)	(29.335)			0	0	(156.862)	(163.847)
Costo del Venduto intrasettoriale	0	0	(3.963)	(3.280)			3.963	3.280	0	0
Margine Lordo di contribuzione	**102.649**	**101.840**	**25.439**	**28.905**	**0**	**0**	**(608)**	**2.944**	**127.480**	**133.689**
% sui ricavi	*44,0%*	*43,1%*	*45,9%*	*47,0%*			*13,3%*	*-876,2%*	*44,8%*	*44,9%*
Altri ricavi	3.041	3.999	1.041	379			(347)	(3.279)	3.735	1.099
Spese per ricerca e sviluppo	(15.020)	(18.143)	(3.194)	(3.173)			0	0	(18.214)	(21.316)
Spese di distribuzione	(47.499)	(46.851)	(10.120)	(10.334)			259	150	(57.360)	(57.035)
Spese generali	(16.300)	(14.784)	(5.172)	(4.512)	(4.978)	(6.970)	765	185	(25.685)	(26.081)
Altri costi operativi	(519)	(1.743)	(600)	(745)		0	0	0	(1.119)	(2.488)
Totale costi operativi	**(79.338)**	**(81.521)**	**(19.086)**	**(18.764)**	**(4.978)**	**(6.970)**	**1.024**	**335**	**(102.378)**	**(106.920)**
% sui ricavi	*-34,0%*	*-34,5%*	*-34,5%*	*-30,5%*			*-22,4%*	*-99,7%*	*-36,0%*	*-35,9%*
Margine operativo lordo (EBITANR) (*)	**26.352**	**24.318**	**7.394**	**10.520**	**(4.978)**	**(6.970)**	**69**	**0**	**28.837**	**27.868**
% sui ricavi	*11,3%*	*10,3%*	*13,3%*	*17,1%*			*-1,5%*	*0,0%*	*10,1%*	*9,4%*
(Costi)/Ricavi non ricorrenti attribuibili	0	(1.340)	0	(773)	0		0	0	0	(2.113)
Amm.ti derivanti da acquisizioni	(1.492)	(1.688)	(1.367)	(1.418)	0		0		(2.859)	(3.106)
RISULTATO OPERATIVO (EBIT)	**24.860**	**21.290**	**6.027**	**8.329**	**(4.978)**	**(6.970)**	**69**	**0**	**25.978**	**22.649**
% sui ricavi	*10,6%*	*9,0%*	*10,9%*	*13,5%*			*-1,5%*	*0,0%*	*9,1%*	*7,6%*
Risultato gestione finanziaria					(3.189)	(3.193)			(3.189)	(3.193)
Quota parte negli utili netti soc. part.					(29)	247			(29)	247
Imposte sul reddito					(6.190)	(8.066)			(6.190)	(8.066)
UTILE/PERDITA NETTA					**(14.386)**	**(17.982)**	**69**	**0**	**16.570**	**11.637**
% sui ricavi							*-1,5%*	*0,0%*	*5,8%*	*3,9%*
utile/perdita di terzi						(150)			0	(150)
UTILE/PERDITA NETTA GRUPPO					**(14.386)**	**(18.132)**	**69**	**0**	**16.570**	**11.487**
% sui ricavi							*-1,5%*	*0,0%*	*5,8%*	*3,9%*

SITUAZIONE PATRIMONIALE PER ATTIVITA'

La situazione patrimoniale per attività presentata secondo la nuova struttura è la seguente:

	Divisione Mobile		Divisione Automation		Divisione Business Dev.		Divisione Scanning		Datalogic Spa (*)		Rettifiche		Gruppo Datalogic	
Euro/000	**set-08**	**dic-07**	**set-08**	**dic-07**	**set-08**	**dic-07**	**set-08**	**dic-07**	**set-08**	**dic-07**	**set-08**	**dic-07**	**set-08**	**dic-07**
Attivo attribuito	49.296	62.009	60.255	61.701	20.868	20.893	173.021	169.987	35.068	52.309	(14.670)	(42.285)	323.838	324.614
Partecipazioni in controllate al patrimonio netto	-	-	1.609	1.472	-	-	4.019	3.905	153.861	153.861	(157.880)	(157.766)	1.609	1.472
Attivo non attribuito	-	-											89.899	86.306
Attivo totale	**49.296**	**62.009**	**61.864**	**63.173**	**20.868**	**20.893**	**177.040**	**173.892**	**188.929**	**206.170**	**(172.550)**	**(200.051)**	**415.346**	**412.392**
Passivo attribuito	26.714	22.363	19.443	24.918	3.446	9.427	38.420	55.375	12.680	13.018	(15.447)	(34.736)	85.256	90.365
Passivo non attribuito	-												160.681	148.545
Equity	23.125	29.335	39.440	40.352	17.043	9.372	88.265	77.223	158.787	174.283	(157.251)	(157.083)	169.409	173.482
Passivo totale	**49.839**	**51.698**	**58.883**	**65.270**	**20.489**	**18.799**	**126.685**	**132.598**	**171.467**	**187.301**	**(172.698)**	**(191.819)**	**415.346**	**412.392**
Ammortamenti (al netto di amm.ti derivanti da acquisiz.)	1.988	N.D.	2.099	N.D.	235	N.D.	3.425	N.D.	856	N.D.	5	N.D.	8.608	12.301

(*) Sono inclusi in questa colonna anche i dati relativi alla Società Datalogic Shared Services srl.

ANALISI DEI DATI FINANZIARI - PATRIMONIALI

Al 30 settembre 2008, la posizione finanziaria netta risulta negativa per Euro 73.864 mila ed è così costituita:

Gruppo Datalogic	***30/09/2008***	***31/12/2007***	***30/09/2007***
(Euro/000)			
A. Cassa e Banche	61.369	54.669	56.274
B. Altre disponibilità liquide	407	70	0
b1. Restricted cash	*407*	*70*	*0*
C. Titoli detenuti per la negoziazione	368	368	366
c1. Breve termine		*0*	*0*
c2. Lungo termine	*368*	*368*	*366*
D. Liquidità (A) + (B) + (C)	***62.144***	***55.107***	***56.640***
E. Crediti finanziari correnti	0	206	206
F. Altri crediti finanziari correnti	265	171	166
f1. operazioni di copertura	*265*	*171*	*166*
G. Conti correnti bancari passivi	1.687	0	874
H. Parte corrente dell'indebitamento non corrente	30.507	26.006	31.729
I. Altri debiti finanziari correnti	1.152	686	247
i1. operazioni di copertura	*1.152*	*686*	*247*
J. Indebitamento finanziario corrente (G) + (H) +(I)	***33.346***	***26.692***	***32.850***
K. Indebitamento finanziario corrente netto (J) - (D) - (E) - (F)	***(29.063)***	***(28.792)***	***(24.162)***
L. Debiti bancari non correnti	99.307	87.845	88.997
M. Altri crediti finanziari non correnti	180	0	0
N. Altri debiti non correnti	3.800	3.491	2.416
n1. Passività finanziaria vs membro consiglio di amm.zione	*3.800*	*3.491*	*2.416*
O. Indebitamento finanziario non corrente (L) - (M) + (N)	***102.927***	***91.336***	***91.413***
P. Indebitamento finanziario netto (K) + (O)	***73.864***	***62.544***	***67.251***

La posizione finanziaria netta al 30 settembre 2008 è pari a - Euro 73.864 mila ed è peggiorata rispetto al 31 dicembre 2007 (- Euro 62.544 mila) e al 30 settembre 2007 (- Euro 67.251 mila).

Da segnalare che nel corso dei primi nove mesi :
- sono state acquistate azioni proprie per Euro 18.913 mila (le azioni proprie in portafoglio pari ad Euro 13.708 mila, al 30 settembre 2008, non vengono incluse nella posizione finanziaria netta);
- è stata erogata la prima tranche del piano di incentivazione manageriale per circa Euro 4.900 mila.
- sono stati pagati dividendi per Euro 4.063 mila

Sono inoltre stati effettuati investimenti in immobilizzazioni materiali ed immateriali per Euro 7.258 mila ed investimenti in partecipazioni per Euro 403 mila.

Il capitale circolante netto al 30 settembre 2008 è pari ad Euro 74.785 mila ed è aumentato di Euro 7.355 mila rispetto al 31 Dicembre 2007 (Euro 67.430 mila) e di Euro 1.301 mila rispetto al 30 Settembre 2007 (Euro 73.484 mila).

Il raccordo tra il Patrimonio Netto ed il risultato della Capogruppo ed il corrispondente dato consolidato è il seguente:

	30 settembre 2008		31 dicembre 2007	
	Totale patrimonio	Risultato del periodo	Totale patrimonio	Risultato del periodo
Patrimonio netto e utile Capogruppo	**156.222**	**7.464**	**171.704**	**7.840**
Differenze tra i patrimoni netti delle partecipazioni consolidate e il loro valore nel bilancio della capogruppo ed effetto valutazione ad equity	22.174	36.541	9.962	23.555
Storno dividendi	0	(26.632)	0	(9.017)
Acquisizione Laservall	(5.503)	(971)	(4.532)	(1.295)
Ammortamento differenza consolidamento new DL AB	(239)		(239)	
Elisione plusvalenza cessione ramo di azienda	(3.325)	(1.126)	(2.199)	(1.980)
Effetto su elisioni di rapporti intragruppo	(2.575)	(170)	(2.405)	(560)
Altri	(240)	35	(275)	117
Cessione Know How	(1.678)	1.071	(2.749)	(2.749)
Impairment goodwill Minec	(356)	(153)	(203)	(203)
Imposte differite	4.929	511	4.418	2.375
Patrimonio netto del gruppo	**169.409**	**16.570**	**173.482**	**18.083**
Patrimonio netto di terzi	**0**	**0**	**0**	**0**
Patrimonio netto totale	**169.409**	**16.570**	**173.482**	**18.083**

GESTIONE FINANZIARIA

La gestione finanziaria è negativa per Euro 3.189 mila; tale risultato è così dettagliato:

(Migliaia di Euro)	***30/09/2008***	***30/09/2007***
Proventi/ (oneri) finanziari	(3.470)	(3.109)
Differenze cambi	626	224
Spese bancarie	(329)	(323)
Altri	(16)	15
Totale Gestione Finanziaria netta	**(3.189)**	**(3.193)**

PREVEDIBILE EVOLUZIONE DELL'ATTIVITA' PER L'ESERCIZIO IN CORSO ED EVENTI SUCCESSIVI

La recente crisi dei mercati finanziari e la successiva recessione dell'economia reale rende molto difficile prevedere come andrà il quarto trimestre del 2008 sia in termini di ricavi che di risultati reddituali. Ad oggi, l'incertezza ed un diffuso pessimismo sembrano essere gli elementi dominanti. Inoltre, dopo anni di debolezza, il dollaro si sta rinforzando rispetto all'Euro, in pochi mesi siamo passati (in condizione di grande volatilità) dal minimo storico (1,6 $ per Euro) a valori inferiori ad 1,30 $ per Euro. Poiché una parte significativa dei costi aziendali è espressa in dollari statunitensi e, mediamente, questa quota in dollari risulta superiore, in valore assoluto, all'ammontare dei ricavi espressi nella medesima valuta, il rafforzamento del dollaro statunitense genera un aumento dei costi più che proporzionale all'incremento dei ricavi.
Il Gruppo ha, comunque, posto in essere le azioni necessarie, nel breve termine, a difendere i propri margini e per continuare ad incrementare il proprio valore.
A questo proposito si segnala che ad inizio ottobre è stata acquistata dalla Controllante (Hydra Spa) la società Datasensor Spa.
Datasensor è una società attiva sul mercato dei sensori e dispositivi fotoelettrici per il mercato industriale che verrà consolidata all'interno della Divisione Automation. E' un'acquisizione che ha una forte valenza industriale in quanto consentirà al Gruppo Datalogic di rafforzare la propria posizione nel settore dell' *industrial automation.*
L'operazione è relativa al 100% delle azioni di Datasensor Spa per un prezzo complessivo pari ad Euro 45 milioni (*Equity value*).
Nell'esercizio 2007, Datasensor ha conseguito ricavi per Euro 31,7 milioni ed un EBITDA rettificato di Euro 5,6 milioni (pari al 17,6% dei ricavi); al 31 dicembre 2007 la posizione finanziaria netta era positiva per circa Euro 3,5 milioni.
Il prezzo, ritenuto congruo da perizia predisposta da un esperto indipendente – KPMG Advisor Spa (in quanto si tratta di operazioni fra parti correlate), verrà corrisposto in due rate, la prima per un importo pari ad Euro 31,3 milioni è stata versata in data 3 ottobre 2008, il saldo verrà liquidato entro il 14 novembre 2008.
L'acquisto in oggetto verrà finanziato principalmente mediante il ricorso ad un finanziamento bancario (fino ad un massimo di Euro 40 milioni) ed all'utilizzo delle risorse disponibili.

INDICAZIONI DELLE SEDI SECONDARIE

La Capogruppo non dispone di sedi secondarie.

DATALOGIC S.p.A.
STATO PATRIMONIALE CONSOLIDATO

ATTIVO	Note	30-09-08 Euro/000	31-12-07 Euro/000	30-09-07 (*) Euro/000
A) ATTIVITA' NON CORRENTI (1+2+3+4+5+6+7+8)		**204.983**	**204.401**	**211.419**
1) Immobilizzazioni materiali		**50.637**	**49.244**	**49.953**
terreni	1	6.413	6.482	6.570
fabbricati	1	18.808	18.605	19.082
altri beni	1	22.044	22.662	22.537
immobilizzazione in corso e acconti	1	3.372	1.495	1.764
2) Immobili non strumentali		**0**	**0**	**0**
3) Immobilizzazioni immateriali		**134.916**	**137.270**	**139.997**
Avviamento	2	86.707	84.813	84.577
Costi di sviluppo	2	1.349	2.023	2.278
Altre	2	46.860	50.434	53.142
4) Partecipazioni in controllate e collegate	3	**1.609**	**1.472**	**1.329**
5) Attività finanziarie disponibili per la vendita (LT)		**1.781**	**1.298**	**1.279**
Partecipazioni	5	1.233	930	913
finanziamenti a controllate		180		
Titoli	5	368	368	366
6) Crediti commerciali e altri crediti	7	**490**	**345**	**515**
7) Crediti per imposte differite	13	**15.546**	**14.772**	**18.346**
8) Crediti tributari	9	**4**	**0**	**0**
B) ATTIVITA' CORRENTI (8+9+10+11+12+13+14+15)		**210.363**	**207.991**	**210.887**
9) Rimanenze	8	**48.536**	**51.158**	**57.661**
materie prime, sussidiarie e di consumo	8	21.015	26.577	29.903
prodotti in corso di lavorazione e semilavorati	8	6.392	5.791	6.847
prodotti finiti e merci	8	21.129	18.790	20.911
10) Lavori in corso su ordinazione		**0**	**0**	**0**
11) Crediti commerciali e altri crediti	7	**89.262**	**92.844**	**88.078**
crediti commerciali	7	**77.642**	**82.681**	**77.700**
entro 12 mesi	7	75.789	81.512	76.141
oltre 12 mesi	7		32	
di cui verso consociate	7	1.829	1.116	1.530
di cui verso controllante	7	19		2
di cui verso parti correlate	7	5	21	27
altri crediti -ratei e risconti	7	**11.620**	**10.163**	**10.378**
12) Crediti tributari	9	**10.524**	**8.873**	**8.502**
di cui verso controllante		2.354	4.076	4.385
13) Attività finanziarie disponibili per la vendita (BT)	5	**0**	**206**	**206**
finanziamenti a controllate			206	206
14) Attività finanziarie - Strumenti derivati	6	**265**	**171**	**166**
15) Cassa e altre attività equivalenti	10	**61.776**	**54.739**	**56.274**
TOTALE ATTIVO (A+B)		**415.346**	**412.392**	**422.306**

(*) La comparazione con i dati al 30 settembre 2007 viene presentata volontariamente in quanto non richiesta dallo IAS 34.

DATALOGIC S.p.A.
STATO PATRIMONIALE CONSOLIDATO

PASSIVO	Note	30-09-08 Euro/000	31-12-07 Euro/000	30-09-07 (*) Euro/000
A) TOTALE PATRIMONIO NETTO (1+2+3+4+5)	**11**	**169.409**	**173.482**	**173.586**
1) Capitale sociale (**)	**11**	**130.874**	**140.347**	**144.977**
2) Riserve	**11**	**-16.785**	**-19.236**	**-17.854**
3) Utile/perdite accumulati (**)	**11**	**38.750**	**34.288**	**34.350**
4) Utile (perdita) del periodo/esercizio del gruppo		**16.570**	**18.083**	**11.487**
5) Quote di pertinenza di terzi		**0**	**0**	**626**
B) PASSIVITA' NON CORRENTI (6+7+8+9+10+11)		**135.568**	**121.911**	**131.963**
6) Debiti finanziari	**12**	103.107	91.336	91.413
di cui verso parti correlate		3.800	3.491	2.416
7) Debiti tributari		40	0	0
8) Passività per Imposte differite passive	**13**	15.782	18.010	23.072
9) Fondi TFR e di quiescenza	**14**	6.344	6.565	6.441
10) Fondi rischi e oneri	**15**	10.275	5.924	10.963
11) Altre passività	**16**	20	76	74
C) PASSIVITA' CORRENTI (12+13+14+15+16)		**110.369**	**116.999**	**116.757**
12) Debiti commerciali ed altri debiti	**16**	**65.128**	**76.333**	**71.054**
debiti commerciali	**16**	**38.561**	**45.923**	**43.775**
entro 12 mesi	**16**	38.023	45.392	43.521
oltre 12 mesi	**16**			
debiti verso consociate	**16**	44	39	
debiti verso controllante	**16**			0
debiti verso parti correlate	**16**	494	492	254
ratei e risconti				
altri debiti - ratei e risconti	**16**	**26.567**	**30.410**	**27.279**
13) Debiti tributari		**8.409**	**9.080**	**9.703**
di cui verso controllante		3.525	2.702	3.677
14) Fondi rischi e oneri	**15**	**3.486**	**4.894**	**3.150**
15) Passività finanziarie - Strumenti derivati	**6**	**1.152**	**686**	**247**
16) Debiti finanziari a breve termine	**12**	**32.194**	**26.006**	**32.603**
TOTALE PASSIVO (A+B+C)		**415.346**	**412.392**	**422.306**

(*) La comparazione con i dati al 30 settembre 2007 viene presentata volontariamente in quanto non richiesta dallo IAS 34.
(**): le voci "capitale sociale" ed "utili perdite accumulati" al 3 30/09/07 sono state riclassificate per renderle omogenee al 30/09/08 e al 31/12/07

DATALOGIC S.p.A.

CONTO ECONOMICO CONSOLIDATO

	Note	30-09-08 Euro/000	30-09-07 Euro/000	31-12-07 Euro/000
1) TOTALE RICAVI	**17**	**284.342**	**297.536**	**404.027**
Ricavi vendita prodotti		273.958	286.798	389.561
Ricavi per servizi		10.384	10.738	14.466
2) Costo del venduto	**18**	**156.862**	**163.898**	**224.349**
di cui non ricorrenti	**18**	***0***	***51***	***51***
UTILE LORDO (1-2)		**127.480**	**133.638**	**179.678**
3) Altri ricavi operativi (*)	**19**	3.735	1.210	2.488
di cui non ricorrenti	**19**	*0*	111	211
4) Spese per ricerca e sviluppo	**18**	18.214	21.327	25.004
di cui non ricorrenti	**18**	*0*	11	12
5) Spese di distribuzione	**18**	57.360	57.522	78.570
di cui non ricorrenti	**18**	*0*	487	1.067
6) Spese amministrative e generali	**18**	28.544	30.087	43.355
di cui non ricorrenti	**18**	*0*	900	911
di cui ammortamenti inerenti alle acquisizioni	**18**	*2.859*	3.106	4.087
7) Altre spese operative	**18**	1.119	3.263	4.153
di cui non ricorrenti	**18**	*0*	775	792
Totale costi operativi (4+5+6+7)		**105.237**	**112.199**	**151.082**
RISULTATO OPERATIVO		**25.978**	**22.649**	**31.084**
8) Risultato gestione finanziaria	**20**	-3.189	-3.193	-4.861
9) Utili da società collegate	**3**	-29	247	396
UTILE/PERDITA ANTE IMPOSTE		**22.760**	**19.703**	**26.619**
Imposte	**21**	6.190	8.066	8.536
UTILE/PERDITA NETTO DEL PERIODO		**16.570**	**11.637**	**18.083**
Utile/Perdita netto del periodo di terzi		0	150	0
Utile/Perdita netto di gruppo		**16.570**	**11.487**	**18.083**
Utile/Perdita per azione base (Euro)	**22**	**0,2867**	**0,1846**	**0,2938**
Utile/Perdita per azione diluito (Euro)	**22**	**0,2867**	**0,1844**	**0,2938**

Nota: le voci "altri ricavi" ed "altri costi" al 31/12/07 e al 30/09/07 sono state riclassificate per renderle omogenee al 30/09/08
il dettaglio di tali riclassifiche viene fornito in allegato

DATALOGIC S.p.A.

RENDICONTO FINANZIARIO CONSOLIDATO

	30-09-08 Euro/000	30-09-07 Euro/000
Utile ante imposte	22.760	19.703
Ammortamenti immobilizzazioni materiali ed immateriali	11.467	12.160
Variazione del fondo benefici dipendenti	-221	-1.183
Accantonamento al fondo svalutazione crediti	198	73
Oneri/(proventi) finanziari netti incluse le differenze di cambio	3.189	3.193
rettifiche valore di attività finanziarie	29	-247
Flusso di cassa dell' attività operativa ante variazioni del capitale circolante	**37.422**	**33.699**
Variazione crediti commerciali Crediti commerciali (al netto dell'accantonamento)	4.841	-50
Variazione delle rimanenze finali	2.622	-5.656
Variazione delle altre attività correnti	-1.457	-4.379
Altre attività a medio/lungo termine	-145	-12
Variazione dei debiti commerciali	-7.362	-5.429
Variazione delle altre passività correnti	-3.842	2.337
Altre passività a medio lungo termine	-56	-4
Variazione dei fondi per rischi ed oneri	2.943	3.610
Differenze cambio commerciali	86	430
Effetto cambio del circolante	587	
	35.639	**24.546**
Variazione delle imposte	-11.478	-7.066
Effetto cambio imposte	144	
Interessi corrisposti e spese bancarie	-3.815	-3.447
Flusso di cassa generato dall'attività operativa (A)	**20.490**	**14.033**
(Incremento)/Decremento di immobilizzazioni immateriali	-650	-939
(Incremento)/Decremento di immobilizzazioni materiali	-6.608	-6.519
Variazione partecipazioni non consolidate	-403	-14
Variazioni generate da attività di investimento (B)	**-7.661**	**-7.472**
Variazione crediti finanziari a LT/BT	-405	4
Variazione di debiti finanziari a breve termine e medio lungo termine	16.738	34.070
Differenze cambio finanziarie	540	-176
Acquisto azioni proprie	-18.913	-14.959
Variazioni di riserve	-342	3.566
Pagamento dividendi	-4.063	-3.805
Effetto cambio attività/passività finanziarie e patrimonio netto	-1.371	
Flusso di cassa generato (assorbito) dell' attività finanziaria (C)	**-7.816**	**18.700**
Incremento (decremento) netto delle disponibilità liquide (A+B+C)	**5.013**	**25.261**
Posizione finanziaria netta a breve all'inizio del periodo	**54.669**	**30.139**
Posizione finanziaria netta a breve alla fine del periodo	**59.682**	**55.400**

DATALOGIC S.p.A.
MOVIMENTI DI PATRIMONIO NETTO CONSOLIDATO

Descrizione	Totale capitale sociale	Altre riserve			Utili esercizi precedenti						Utile d'esercizio	Totale patrimonio netto
		Riserva cash flow hedge	Riserva di traduzione	Totale Altre riserve	Utili a nuovo	Riserva contributi c/capitale	Riserva Legale	Ris.va Azioni proprie	Riserva IAS	Totale		
01.01.2007	159.098	-	-8.555	-11.057	10.311	958	1.870	8.283	8.816	33.968	4.125	186.134
Destinazione utile				-	4.125					4.125	-4.125	-
Dividendi				-	-3.805					-3.805		-3.805
Aumento CS	382			-						-		382
Riserva traduzione			-6.716	-6.716						-		-6.716
Variazione riserva IAS				-					20	20		20
Vendita/acquisto azioni proprie	-14.503			-	2.573			1.157		-		-14.503
Adeguamento fair value		-81		-81						-		-81
Altri movimenti				-	42					42		42
Risultato al 30.09.07				-						-	11.487	11.487
30.09.2007	144.977	-81	-15.271	-17.854	13.246	958	1.870	9.440	8.836	34.350	11.487	172.960

Descrizione	Totale capitale sociale	Altre riserve			Utili esercizi precedenti						Utile d'esercizio	Totale patrimonio netto
		Riserva cash flow hedge	Riserva di traduzione	Totale Altre riserve	Utili a nuovo	Riserva contributi c/capitale	Riserva Legale	Ris.va Azioni proprie	Riserva IAS	Totale		
01.01.2008	140.347	-515	-18.721	-19.236	13.300	958	1.870	9.440	8.720	34.288	18.083	173.482
Destinazione utile	-			-	17.691		392			18.083	-18.083	-
Dividendi	-			-	-4.063					-4.063		-4.063
Riserva traduzione	-		2.674	2.674						-		2.674
Variazione riserva IAS	-			-					-19	-19		-19
Vendita/acquisto azioni proprie	-18.913			-	-			-		-		-18.913
Adeguamento Cash flow hedge	-	-223		-223						-		-223
Riduzione di capitale conseguente all'annullamento di azioni proprie	-2.813			-						-		-2.813
Annullamento azioni proprie	12.253			-				-9.440		-9.440		2.813
Altri movimenti	-			-	-99					-99		-99
Risultato al 30.09.08	-			-						-	16.570	16.570
30.09.2008	130.874	-738	-16.047	-16.785	26.829	958	2.262	-	8.701	38.750	16.570	169.409

PREMESSA

Datalogic Group S.p.A. (di seguito "Datalogic", la "Capogruppo" o la "Società") è una società di diritto italiano. La presente Relazione trimestrale al 30 settembre 2008 comprende i dati della Capogruppo Datalogic S.p.A. e delle sue controllate (nel seguito definito come "Gruppo") e le quote di pertinenza del risultato delle società collegate.

Il Gruppo si occupa della produzione e della commercializzazione di lettori manuali, lettori fissi per il mercato industriale, mobile computers, lettori fissi per il mercato retail. La società si occupa inoltre di lettori a radio frequenza o RFID, soluzioni self scanning, nonché di prodotti per la marcatura industriale e per la distribuzione di prodotti per l'identificazione automatica.

La Capogruppo è una società per azioni quotata presso il segmento Star della Borsa italiana e ha sede in Italia. L'indirizzo della sede legale è via Candini, 2 Lippo di Calderara (Bo).

La Società è controllata dalla Hydra SpA , anch'essa domiciliata a Bologna e controllata dalla famiglia Volta.

La presente Relazione trimestrale è stata predisposta dal Consiglio di Amministrazione in data 13 novembre 2008.

CRITERI DI VALUTAZIONE

(a) Principi contabili di riferimento

Il bilancio infrannuale consolidato al 30 settembre 2008 presentato in forma sintetica (la "Relazione Trimestrale") è stato predisposto in conformità a quanto richiesto dallo IAS 34 "*Bilanci Intermedi*" fornendo le note informative sintetiche previste dal suddetto principio contabile internazionale eventualmente integrate al fine di fornire un maggior livello informativo ove ritenuto necessario. La presente Relazione trimestrale deve pertanto essere letta congiuntamente ai prospetti di bilancio consolidati e alle relative note esplicative presentati al 31 dicembre 2007 e preparati in accordo con i principi contabili IFRS.

(b) Criteri di redazione

I principi contabili adottati nella presente Relazione trimestrale sono conformi a quelli applicati nel bilancio consolidato chiuso al 31 dicembre 2007, al quale si rimanda. Tuttavia, occorre tener presente che il processo di elaborazione ed omologazione dei Principi Contabili Internazionali ha prodotto durante gli ultimi mesi del 2007 e nei primi nove mesi dell'esercizio 2008 la revisione di alcuni documenti e/o l'introduzione di nuovi documenti che entreranno in vigore successivamente alla chiusura del bilancio al 30 settembre 2008 che, pur se già entrati in vigore, non sono obbligatoriamente applicabili nella redazione della presente Relazione trimestrale.

I nuovi documenti, le interpretazioni o le modifiche approvati al 30 settembre 2008 rilevanti per il gruppo e non ancora in vigore nell'esercizio corrente sono:

Documento	**Titolo**	**Descrizione e impatto sulla società**	**Data di applicazione da parte della società**
IFRS 8	*Segmenti Operativi*	In sostituzione dello IAS 14 - *Informativa di settore*. Richiede alla società di basare l'informativa di settore sugli elementi che il management utilizza per prendere le proprie decisioni operative (reportistica interna per le analisi di performance).	1 gennaio 2009
IAS 23	*Oneri finanziari*	Rimossa dell'opzione secondo cui le società possono rilevare immediatamente a conto economico gli oneri finanziari sostenuti a fronte di attività per cui normalmente trascorre un determinato periodo di tempo per rendere l'attività pronta per l'uso o per la vendita.	1 gennaio 2009
IFRS 3	*Business Combinations*	Documento da applicare in concerto con gli *amendment* allo IAS 27, IAS 28 e IAS 31. Il documento tratta le *business combination* identificate per le acquisizioni effettuate dopo il 1 luglio 2009. La società deve applicare i nuovi requisiti richiesti relativamente alla contabilizzazione delle acquisizioni e al relativo processo di consolidamento	1 luglio 2009
IAS 1 (*amendment*)	Presentazione dei prospetti contabili	La società deve migliorare il processo di redazione dei prospetti contabili sulla base dell'informativa richiesta dal documento.	1 gennaio 2009
IAS 32 (*amendment*)	Strumenti finanziari: presentazione	Documento da applicare in concerto con lo IAS 1 (*amendment*)	1 gennaio 2009
IFRIC 14	Attività da piani *pensionistici* a benefici definiti, l'esistenza di versamenti minimi e la loro interazione	L'IFRIC 14 definisce in quali circostanze le società possono rilevare un'attività da piani pensionistici; specifica in quali casi un obbligo di versamento minimo può ridurre l'attività da piani pensionistici; indica in quali casi un obbligo di versamento minimo richiede l'iscrizione di una passività e come questa passività deve essere rilevata.	1 gennaio 2009

Informazioni settoriali

Informazioni settoriali

Un segmento aziendale è composto da un gruppo di attività ed operazioni il cui obiettivo è quello di fornire prodotti o servizi che sono soggetti a rischi e ritorni che sono diversi da quelli di altri segmenti aziendali. Un segmento geografico fa riferimento ad un gruppo di attività che fornisce prodotti o servizi all'interno di un particolare ambiente economico che è soggetto a rischi e ritorni che sono diversi da quelli dei segmenti che operano in altri ambienti economici.
I settori di attività sono stati considerati come primari (vedi IAS 14), mentre le aree geografiche sono state considerate settori secondari. Le informazioni sui settori di attività riflettono la struttura del reporting interno al Gruppo.
I valori di trasferimento di componenti o prodotti fra settori sono costituiti dagli effettivi prezzi di vendita fra le società del Gruppo.
Le informazioni settoriali includono sia i costi direttamente attribuibili sia quelli allocati su basi ragionevoli.

Settori di attività per Divisioni

Nel corso dell' aprile 2007, il Gruppo ha concluso un progetto di ristrutturazione che, tra le altre cose, ha comportato la revisione dei settori di attività di Datalogic. Sino al 31 marzo 2007, i segmenti aziendali, rilevati ai fini dell'informativa, erano i seguenti:
Data Capture: rappresenta l'attività tradizionale di Datalogic ed include sviluppo, produzione e vendita dei seguenti prodotti: lettori manuali (HHR), lettori fissi per il mercato industriale (USS), mobile computers (MC), e lettori fissi per il mercato "retail".
Business Development: sono incluse in questa divisione le aree di business ad elevato potenziale di sviluppo nell'ambito dell'offerta tradizionale di Datalogic (lettori a radio frequenza o RFID e soluzioni self scanning) o quelle che rappresentano aree adiacenti rispetto a quelle tradizionali del Gruppo e costituite da prodotti per la marcatura industriale e distribuzione di prodotti per l'identificazione automatica. Queste due ultime attività fanno capo alle controllate Laservall Spa e Informatics Inc.

A partire da aprile 2007 a seguito della conclusione del piano di riorganizzazione del Gruppo i settori di attività sono i seguenti:
Mobile – include le linee di prodotto Mobile Computers (MC)
Automation – include le linee di prodotto relative a: lettori fissi per il mercato industriale (USS), prodotti per la marcatura industriale e ai lettori a radio frequenza o RFID.
Scanning – include le linee di prodotto relative ai: lettori manuali (HHR) e ai lettori fissi per il mercato "retail".
Business Development – include le residue linee di prodotto, cioè le soluzioni self scanning e la distribuzione di prodotti per l'identificazione automatica.
Questi segmenti aziendali corrispondono alle nuove Divisioni operative del Gruppo. A seguito del significativo impatto conseguente alla riorganizzazione, non è stato possibile riclassificare in modo attendibile i dati consuntivi relativi al primo trimestre 2007 sulla base dei nuovi segmenti di attività.

Conseguentemente l'informativa settoriale con riferimento al segmento per settori di attività è stata articolata nel modo seguente:

- vengono forniti, per i primi nove mesi dell'esercizio in corso, i dati economici dei nuovi segmenti aziendali Mobile, Automation, Scanning e Business Development;
- ad integrazione, vengono forniti i dati dei primi nove mesi del 2008 riclassificati sulla base della precedente struttura (Data Capture e Business Development) e confrontati con i risultati conseguiti nello stesso periodo del 2007 (in quanto omogenei), al fine di assicurare il principio della comparabilità.

I risultati economici del settore primario rivisto sulla base della nuova struttura aziendale per i primi nove mesi del 2008 sono i seguenti:

	Divisione Mobile	Divisione Automation	Divisione Business Dev.	Divisione Scanning	Datalogic Spa (*)	Rettifiche	Gruppo Datalogic
Vendite esterne	62.082	50.259	33.493	138.508		0	284.342
Vendite intrasettoriali	4.066	536		183	14.999	(19.784)	0
Vendite totali	**66.148**	**50.795**	**33.493**	**138.691**	**14.999**	**(19.784)**	**284.342**
Costo del Venduto (I)	(37.044)	(26.229)	(17.798)	(80.723)	(2)	4.934	(156.862)
Margine Lordo di contribuzione	**29.104**	**24.566**	**15.695**	**57.968**	**14.997**	**(14.850)**	**127.480**
% sui ricavi	*44,0%*	*48,4%*	*46,9%*	*41,8%*	*100,0%*	*75,1%*	*44,8%*
Altri ricavi	659	2.543	154	942	965	(1.528)	3.735
Spese per ricerca e sviluppo	(3.305)	(5.231)	(647)	(8.766)	(395)	130	(18.214)
Spese di distribuzione (I)	(15.389)	(13.432)	(7.292)	(28.441)	(2)	7.196	(57.360)
Spese generali (I)	(6.606)	(7.421)	(2.158)	(9.665)	(8.421)	8.586	(25.685)
Altri costi operativi	(132)	(740)	(76)	(680)	(111)	620	(1.119)
Totale costi operativi	**(25.432)**	**(26.824)**	**(10.173)**	**(47.552)**	**(8.929)**	**16.532**	**(102.378)**
% sui ricavi	*-38,4%*	*-52,8%*	*-30,4%*	*-34,3%*	*-59,5%*	*-83,6%*	*-36,0%*
Risultato operativo ordinario (EBITANR)	**4.331**	**285**	**5.676**	**11.358**	**7.033**	**154**	**28.837**
% sui ricavi	*6,5%*	*0,6%*	*16,9%*	*8,2%*	*46,9%*	*-0,8%*	*10,1%*
Costi/Ricavi non ricorrenti	0	0	0	0	0	0	0
Amm.ti derivanti da acquisizioni	(260)	(972)	(395)	(1.232)	0	0	(2.859)
Risultato operativo (EBIT)	**4.071**	**(687)**	**5.281**	**10.126**	**7.033**	**154**	**25.978**
% sui ricavi	*6,2%*	*-1,4%*	*15,8%*	*7,3%*	*46,9%*	*-0,8%*	*9,1%*
Risultato gestione finanziaria							(3.189)
Utili netti società collegate							(29)
Imposte sul reddito							(6.190)
Utile/Perdita Netta							**16.570**
% sui ricavi							*5,8%*
Ammortamenti	(1.988)	(2.099)	(235)	(3.425)	(856)	(5)	(8.608)
EBITDA	**6.319**	**2.384**	**5.911**	**14.783**	**7.889**	**159**	**37.445**
% sui ricavi	*9,6%*	*4,7%*	*17,6%*	*10,7%*	*52,6%*	*-0,8%*	*13,2%*

(*) Sono inclusi in questa colonna anche i costi e ricavi relativi alla Società Datalogic Shared Services srl (rispettivamente pari ad Euro 51 mila ed Euro 19 mila), non più operativa dal 10 gennaio del 2008 ed attualmente in corso di liquidazione.

I risultati economici del settore primario al 30/09/08, presentati secondo la precedente struttura, comparati con quelli al 30/09/07, sono i seguenti:

	Data Capture		Business Development		costi/ricavi non attribuiti		Rettifiche		Segment Consolidato	
	30/09/08	**30/09/07**	**30/09/08**	**30/09/07**	**30/09/08**	**30/09/07**	**30/09/08**	**30/09/07**	**30/09/08**	**30/09/07**
Vendite esterne	228.951	236.016	55.391	61.520			0	0	284.342	297.536
Vendite intrasettoriali	4.571	336	0	0			(4.571)	(336)	0	0
Vendite totali	**233.522**	**236.352**	**55.391**	**61.520**	**0**	**0**	**(4.571)**	**(336)**	**284.342**	**297.536**
Costo del Venduto	(130.873)	(134.512)	(25.989)	(29.335)			0	0	(156.862)	(163.847)
Costo del Venduto intrasettoriale	0	0	(3.963)	(3.280)			3.963	3.280	0	0
Margine Lordo di contribuzione	**102.649**	**101.840**	**25.439**	**28.905**	**0**	**0**	**(608)**	**2.944**	**127.480**	**133.689**
% sui ricavi	*44,0%*	*43,1%*	*45,9%*	*47,0%*			*13,3%*	*-876,2%*	*44,8%*	*44,9%*
Altri ricavi	3.041	3.999	1.041	379			(347)	(3.279)	3.735	1.099
Spese per ricerca e sviluppo	(15.020)	(18.143)	(3.194)	(3.173)			0	0	(18.214)	(21.316)
Spese di distribuzione	(47.499)	(46.851)	(10.120)	(10.334)			259	150	(57.360)	(57.035)
Spese generali	(16.300)	(14.784)	(5.172)	(4.512)	(4.978)	(6.970)	765	185	(25.685)	(26.081)
Altri costi operativi	(519)	(1.743)	(600)	(745)		0	0	0	(1.119)	(2.488)
Totale costi operativi	**(79.338)**	**(81.521)**	**(19.086)**	**(18.764)**	**(4.978)**	**(6.970)**	**1.024**	**335**	**(102.378)**	**(106.920)**
% sui ricavi	*-34,0%*	*-34,5%*	*-34,5%*	*-30,5%*			*-22,4%*	*-99,7%*	*-36,0%*	*-35,9%*
Margine operativo lordo (EBITANR) (*)	**26.352**	**24.318**	**7.394**	**10.520**	**(4.978)**	**(6.970)**	**69**	**0**	**28.837**	**27.868**
% sui ricavi	*11,3%*	*10,3%*	*13,3%*	*17,1%*			*-1,5%*	*0,0%*	*10,1%*	*9,4%*
(Costi)/Ricavi non ricorrenti attribuibili	0	(1.340)	0	(773)	0		0	0	0	(2.113)
Amm.ti derivanti da acquisizioni	(1.492)	(1.688)	(1.367)	(1.418)	0		0		(2.859)	(3.106)
RISULTATO OPERATIVO (EBIT)	**24.860**	**21.290**	**6.027**	**8.329**	**(4.978)**	**(6.970)**	**69**	**0**	**25.978**	**22.649**
% sui ricavi	*10,6%*	*9,0%*	*10,9%*	*13,5%*			*-1,5%*	*0,0%*	*9,1%*	*7,6%*
Risultato gestione finanziaria					(3.189)	(3.193)			(3.189)	(3.193)
Quota parte negli utili netti soc. part.					(29)	247			(29)	247
Imposte sul reddito					(6.190)	(8.066)			(6.190)	(8.066)
UTILE/PERDITA NETTA					**(14.386)**	**(17.982)**	**69**	**0**	**16.570**	**11.637**
% sui ricavi							*-1,5%*	*0,0%*	*5,8%*	*3,9%*
utile/perdita di terzi						(150)			0	(150)
UTILE/PERDITA NETTA GRUPPO					**(14.386)**	**(18.132)**	**69**	**0**	**16.570**	**11.487**
% sui ricavi							*-1,5%*	*0,0%*	*5,8%*	*3,9%*

La situazione patrimoniale per attività presentata secondo la nuova struttura al fine di effettuare una comparazione con i medesimi dati al 31 dicembre 2007 è la seguente:

	Divisione Mobile		Divisione Automation		Divisione Business Dev.		Divisione Scanning		Datalogic Spa (*)		Rettifiche		Gruppo Datalogic	
Euro/000	**set-08**	**dic-07**	**set-08**	**dic-07**	**set-08**	**dic-07**	**set-08**	**dic-07**	**set-08**	**dic-07**	**set-08**	**dic-07**	**set-08**	**dic-07**
Attivo attribuito	49.296	62.009	60.255	61.701	20.868	20.893	173.021	169.987	35.068	52.309	(14.670)	(42.285)	323.838	324.614
Partecipazioni in controllate al patrimonio netto	-	-	1.609	1.472	-	-	4.019	3.905	153.861	153.861	(157.880)	(157.766)	1.609	1.472
Attivo non attribuito	-	-											89.899	86.306
Attivo totale	**49.296**	**62.009**	**61.864**	**63.173**	**20.868**	**20.893**	**177.040**	**173.892**	**188.929**	**206.170**	**(172.550)**	**(200.051)**	**415.346**	**412.392**
Passivo attribuito	26.714	22.363	19.443	24.918	3.446	9.427	38.420	55.375	12.680	13.018	(15.447)	(34.736)	85.256	90.365
Passivo non attribuito	-												160.681	148.545
Equity	23.125	29.335	39.440	40.352	17.043	9.372	88.265	77.223	158.787	174.283	(157.251)	(157.083)	169.409	173.482
Passivo totale	**49.839**	**51.698**	**58.883**	**65.270**	**20.489**	**18.799**	**126.685**	**132.598**	**171.467**	**187.301**	**(172.698)**	**(191.819)**	**415.346**	**412.392**
Ammortamenti (al netto di amm.ti derivanti da acquisiz.)	1.988	N.D.	2.099	N.D.	235	N.D.	3.425	N.D.	856	N.D.	5	N.D.	8.608	12.301

(*) Sono inclusi in questa colonna anche l'attivo ed il passivo attribuito relativi alla Società Datalogic Shared Services srl non più operativa dal 10 gennaio del 2008 ed attualmente in corso di liquidazione.

STRUTTURA DEL GRUPPO

Il bilancio consolidato include il bilancio della Capogruppo e quello delle società nelle quali la stessa detiene, direttamente o indirettamente, la maggioranza dei diritti di voto.

Le società consolidate secondo il metodo dell'integrazione globale al 30 settembre 2008 sono le seguenti:

Denominazione	Sede	Capitale sociale		Patrimonio netto complessivo (Euro/migliaia) 30/09/08	Risultato di periodo (Euro/migliaia) 30/09/08	Quota posseduta
Datalogic SPA Holding	Bologna – Italia	Euro	30.392.175	156.222	7.464	
Datalogic Shared Services srl	Bologna – Italia	Euro	20.000	2.565	-13	100%
Informatics	Plano Texas - Usa	$USA	15.100.000	17.043	1.805	100%
Datalogic Automation srl	Bologna – Italia	Euro	10.000.000	38.913	11.372	100%
Datalogic Automation France (Branch)	Parigi – Francia	Euro		-90	-53	100%
Datalogic Automation Iberia (Branch)	Madrid – Spagna	Euro		13	-57	100%
Datalogic Automation Germany GMBH (Branch)	Erkenbrechtsweiler-Germany	Euro		-104	78	100%
Datalogic Automation UK Limited (Branch)	Redbourn- England	Euro		54	-22	100%
Datalogic Automation AB (Branch)	Malmö, Svezia	KRS		-268	-36	100%
Datalogic Automation BV (Branch)	Nieuwegein-Netherlands	Euro		-260	2	100%
Datalogic Automation France	Parigi – Francia	Euro	2.227.500	3.329	3	100%
Datalogic Automation Iberia	Madrid – Spagna	Euro	60.500	549	-128	100%
Datalogic Automation Germany GMBH	Erkenbrechtsweiler-Germany	Euro	1.025.000	2.222	1.067	100%
Datalogic Automation Austria GMBH	Guntramsdorf-Austria	Euro	72.673	42	-14	100%
Datalogic Automation UK Limited	Redbourn- England	GBP	3.500.000	4.700	212	100%
Datalogic Holding AB	Malmö, Svezia	KRS	1.400.000	1.060	2	100%
Datalogic Automation AB	Malmö, Svezia	KRS	200.000	-45	179	100%
Datalogic Automation INC	Hebron, KY-USA	$USA	463.812	3.605	-616	100%
Datalogic Automation PTY LTD	Mount Waverley (Melbourne)-Australia	$AUD	2.300.000	-119	-521	100%
Datalogic Automation BV	Nieuwegein-Netherlands	Euro	18.150	13	200	100%
Laservall Spa	Donnas (AO)-Italia	Euro	900.000	8.001	1.685	100%
Datalogic Asia Limited	Hong-Kong -Cina	HKD	10.000	-619	-304	100%
Datalogic Mobile srl	Bologna – Italia	Euro	10.000.000	21.062	4.732	100%
Datalogic GMBH Mobile (branch)	Erkenbrechtsweiler-Germany	Euro	0	-458	-118	100%
Datalogic Sweden Mobile (branch)	Malmö, Svezia	KRS	0	-43	24	100%
Datalogic France Mobile (branch)	Parigi – Francia	Euro	0	680	502	100%
Datalogic Spagna Mobile (branch)	Madrid – Spagna	Euro	0	-246	-136	100%
Datalogic Austria Mobile (branch)	Wiener Neudorf (Vienna)-Austria	Euro	0	-8	64	100%
Datalogic Denmark Mobile (branch)	Horsholm-Denmark	Euro	0	-36	-2	100%
Datalogic Finland Mobile (branch)	Espoo	Euro	0	-35	-35	100%
Datalogic Mobile Asia	Hong-Kong -Cina	HKD	100.000	98	-80	100%
Datalogic Mobile UK	Redbourn- England	GBP	15.000	-129	122	100%
Datalogic Mobile INC	Eugene OR-Usa	$USA	0,10	4.858	-539	100%
Datalogic Mobile PTY	Mount Waverley (Melbourne)-Australia	$AUS	0	-172	-183	100%
Datalogic Scanning Group srl	Bologna – Italia	Euro	10.000.000	102.808	11.479	100%
Datalogic Scanning Slovakia	Tvrn-Slovacchia	SKK	2.000.000	6.102	5.675	100%
Datalogic Scanning Holdings Inc.	Eugene OR-Usa	$USA	100	75.577	-1.218	100%
Datalogic Scanning Inc.	Eugene OR-Usa	$USA	10	36.076	551	100%
Datalogic Scanning do Brasil	Sao Paulo - Brazil	R$	159.525	-15	-28	100%
Datalogic Scanning Mexico	Colonia Cuauhtemoc-Mexico	$USA	0	-313	-121	100%
Datalogic Scanning UK Ltd	Watford-England	GBP	191.510	-1.074	-203	100%
Datalogic Scanning Sarl	Paris-France	Euro	653.015	-559	425	100%
Datalogic Scanning GMBH	Darmstadt-Germany	Euro	306.775	1.862	317	100%
Datalogic Scanning IBERIA (branch)	Madrid - Spain	Euro	0	642	1	100%
Datalogic Scanning Eastern Europe Gmbh	Darmstadt-Germany	Euro	30000	219	13	100%
Datalogic Scanning SpA	Milano-Italia	Euro	110.000	906	201	100%
Datalogic Scanning PTY	Sidney-Australia	$ AUD	2	475	95	100%
Datalogic Scanning Japan	Tokyo-Japan	JPY	151.437.000	6	-23	100%
Datalogic Scanning Singapore	Singapore	SGD	100.000	18	3	100%
Datalogic Scanning Scandinavia (branch)	Malmö, Svezia	KRS	0	221	216	100%

Le società consolidate secondo il metodo del patrimonio netto al 30 settembre 2008 sono le seguenti:

Denominazione	Sede	Capitale sociale	Patrimonio netto complessivo (Euro/migliaia)	Risultato di periodo complessivo (Euro/migliaia)	Quota posseduta Diretta ed indiretta
Idec DatalogicCo. Ltd.	Osaka– Giappone	Yen 300.000.000	1.414	-98	50%
Laservall Asia Co. Ltd.	Hong-Kong – Cina	Hong-Kong $ 460.000	1.804	40	50%

Si evidenziano le seguenti variazioni all'area di consolidamento al 30 settembre 2008, rispetto a quella al 31 dicembre 2007:

- La società Datalogic Mobile PTY è divenuta operativa e pertanto è stata consolidata con il metodo dell'integrazione globale;
- Le branch Datalogic Scannnig Scandinavia e Datalogic Mobile Finlandia sono divenute operative e vengono consolidate con il metodo dell'integrazione globale;
- La società Datalogic Shared Services srl e DL Automation Handels sono state poste in liquidazione.

INFORMAZIONI SULLO STATO PATRIMONIALE ATTIVO

ATTIVITA' NON CORRENTI

1. Immobilizzazioni materiali

	30/09/2008	31/12/2007	Variazione
Terreni	6.413	6.482	(69)
Fabbricati	18.808	18.605	203
Altri beni	22.044	22.662	(618)
Immobilizzazioni in corso e acconti	3.372	1.495	1.877
Totale	**50.637**	**49.244**	**1.393**

La voce "Altri beni" al 30 settembre 2008 include principalmente le seguenti categorie: Impianti e macchinari (Euro 8.426 mila), Attrezzature industriali e commerciali (Euro 5.005 mila), Mobili e macchine per ufficio (Euro 4.788 mila), Impianti generici (Euro 1.516 mila), Automezzi (Euro 168 mila) e Manutenzioni su beni di terzi (Euro 2.020 mila). Rispetto al 31 dicembre 2007 l'incremento di tale voce è attribuibile prevalentemente alla categoria "Impianti e macchinari" per Euro 2.104 mila, alla categoria "Attrezzature industriali e commerciali" per Euro 1.041 mila, per Euro 909 mila alla categoria "Mobili e macchine elettroniche per ufficio" e per Euro 411 mila alla categoria "Manutenzioni beni di terzi".

Il saldo della voce ''Immobilizzazioni in corso e acconti " si riferisce per Euro 1.513 mila ai lavori di ristrutturazione del fabbricato di Bologna, mentre la restante parte è attribuibile ad acconti per attrezzature, strumentazioni e stampi relativi alla normale attività produttiva.

2. Immobilizzazioni immateriali

	30/09/2008	31/12/2007	Variazione
Avviamento	86.707	84.813	1.894
Costi di sviluppo	1.349	2.023	(674)
Altre	46.860	50.434	(3.574)
Totale	**134.916**	**137.270**	**(2.354)**

La voce avviamento pari ad Euro 86.707 mila è così composta:

- Euro 1.038 mila conseguenti al consolidamento del Gruppo Minec, la cui partecipazione è stata acquisita al 100%, in data 15 luglio 2002, dalla società Datalogic AB a sua volta, controllata al 100% dalla Capogruppo; nel corso del 2008 tale avviamento è stato svalutato per Euro 153 mila (Euro 203 mila al 31 dicembre 2007) tale svalutazione è stata apportata, in quanto i presupposti dell'*impairment test* effettuato al 31 dicembre 2007 sono ancora esistenti, addebitando la voce "spese amministrative e generali". Nella classificazione per natura, la svalutazione è inclusa nella voce "Ammortamenti e impairment".

- Euro 3.380 mila attribuibili alla Mobile S.r.l. e costituiti dal disavanzo di fusione originatosi in seguito all' incorporazione di IdWare S.r.l. avvenuta nel corso del 1998;
- Euro 5.119 mila determinati dal consolidamento della società Laservall S.p.A, partecipazione acquisita nel corso del terzo trimestre 2004 dalla Capogruppo.
- Euro 11.534 mila determinati dal consolidamento della società Informatics Inc.; la variazione rispetto al 31/12/07 (Euro 11.296 mila) è attribuibile esclusivamente all' effetto cambio.
- Euro 65.636 mila, determinati dal consolidamento dell'ex Gruppo PSC (ai fini dell'*impairment* tale *goodwill* è stato allocato a due diverse *cash generating unit*: Datalogic Scanning Inc per circa 78,5 milioni di dollari americani e Datalogic Mobile Inc per circa 12,5 milioni di dollari americani), la variazione rispetto al 31/12/07 (Euro 63.827 mila) è attribuibile esclusivamente all'effetto cambio.

Tali avviamenti sono allocati alle unità generatrici dei flussi di cassa (*cash generating units*) rappresentate dalle singole società e/o sottogruppi cui riferiscono. Come evidenziato nel relativo paragrafo inserito nei criteri di valutazione del bilancio al 31 dicembre 2007 a cui si rimanda, l'avviamento non è stato assoggettato ad ammortamento a partire dal 1 gennaio 2004 in accordo con quanto previsto dall'IFRS3 e viene sottoposto ad *impairment test* con cadenza annuale salvo che non vi siano indicatori di perdite di valore che richiedano di effettuare il test con cadenza più frequente.
Il valore economico delle CGU associate a ciascuno dei *goodwill* oggetto di valutazione è stato calcolato utilizzando il modello finanziario del *Discounted Cash Flow* in funzione dei flussi finanziari espressi dai Business plan elaborati per ciascuna CGU, attualizzati ad tasso denominato WACC - Weighted average cost of capital, ovvero il costo medio ponderato del capitale rappresentativo del rendimento richiesto dai finanziatori dell'impresa, sia in termini di capitale di rischio che in termini di capitale di debito.
Nell'ambito della presente Relazione trimestrale non è stato effettuato un test di *impairment* non essendosi verificati *trigger events.*

La voce "Costi di sviluppo", che ammonta a Euro 1.349 mila è attribuibile:
- per Euro 598 mila alla società Datalogic Mobile Srl,
- per Euro 363 mila alla società Datalogic Automation Srl,
- per Euro 368 mila alla società Datalogic Scanning Group Srl,
- per Euro 20 mila ad Informatics

ed è costituita da specifici progetti di sviluppo capitalizzati in presenza dei requisiti richiesti dallo IAS 38 ed in conformità alle *policies* di Gruppo che prevedono la capitalizzazione solo dei progetti relativi allo sviluppo di prodotti caratterizzati da una significativa innovazione.

La voce "Altre", che ammonta a Euro 46.860 mila, è principalmente costituita dalle attività immateriali acquisite nell'ambito delle operazioni di *business combinations* realizzate nel 2004 e 2005 dal Gruppo e specificatamente identificate e valutate nell'attività di *purchase accounting* delle stesse. Il dettaglio è evidenziato nella tabella sotto riportata:

EURO/000	30/09/2008	31/12/2007	30/09/2007	VITA UTILE (ANNI)
ATTIVITA' IMMATERIALI ACQUISITE NELL'AMBITO DELLE OPERAZIONI DI BUSINESS COMBINATION				
Acquisizione del gruppo PSC (avvenuta 30 novembre 2006)	**28.483**	**29.216**	**30.865**	
BREVETTI	24.399	24.737	26.039	20
SERVICE AGREEMENT	208	323	377	4
MARCHIO	1.969	2.111	2.260	10
PORTAFOGLIO CLIENTI	1.907	2.045	2.189	10
Acquisizione Laservall SPA (avvenuta 27 agosto 2004)	**4.885**	**5.855**	**6.178**	
TECNOLOGIA NON BREVETTATA	2.345	2.984	3.197	7
STRUTTURA COMMERCIALE	2.540	2.871	2.981	10
Acquisizione Informatics Inc (avvenuta 28 febbraio 2005)	**3.589**	**3.894**	**4.185**	
STRUTTURA COMMERCIALE	3.589	3.894	4.185	10
Contratto di licenza	**4.400**	**5.423**	**5.766**	5
Altri	**5.503**	**6.046**	**6.148**	
TOTALE ALTRE IMMATERIALI	**46.860**	**50.434**	**53.142**	

La voce “altri” è costituita principalmente da licenze software. La variazione rispetto al 31 dicembre 2007 è imputabile agli ammortamenti di competenza del periodo.

3. Partecipazione in collegate

Le partecipazioni detenute dal gruppo al 30 settembre 2008 sono le seguenti:

	31/12/2007	Incrementi	Diff. Cambio	Quota di utile	30/09/08
Idec Datalogic CO.Ltd	690		66	(49)	707
Laservall Asia CO. Ltd	782	100		20	902
Totale imprese collegate	**1.472**	**100**	**66**	**(29)**	**1.609**

La variazione della voce imprese collegate è dovuta al risultato di pertinenza del Gruppo realizzato dalle collegate Idec Datalogic CO. Ltd e Laservall Asia CO (incluso il risultato delle sue controllate) e all’aumento (Euro 100 mila) da parte di Laservall Spa della partecipazione in Laservall Asia che rimane comunque detenuta al 50%.

4. Strumenti finanziari per categoria

30-set-08	Finanziamenti e crediti	Derivati utilizzati per operazioni di copertura	Disponibili per la vendita	Totale
Attività finanziarie non correnti	***490***	***-***	***1.781***	***2.271***
Attività finanziarie disponibili per la vendita (5)			1.781	1.781
Altri crediti - ratei e risconti (7)	490			490
Attività finanziarie correnti	***151.038***	***265***	***-***	***151.303***
Crediti commerciali (7)	77.642			77.642
Altri crediti - ratei e risconti (7)	11.620			11.620
Derivati (6)		265		265
Cassa e altre attività equivalenti (10)	61.776			61.776
TOTALE	**151.528**	**265**	**1.781**	**153.574**

30-set-08	Derivati per copertura	Altre passività finanziarie	Totale
Passività finanziarie non correnti		***103.127***	***103.127***
Debiti finanziari (12)		103.107	103.107
Altri debiti (16)		20	20
Passività finanziarie correnti	***1.152***	***97.322***	***98.474***
Debiti commerciali (16)		38.561	38.561
Altri debiti (16)		26.567	26.567
Derivati (6)	1.152		1.152
Debiti finanziari a breve termine (12)		32.194	32.194
Totale passività finanziarie	**1.152**	**200.449**	**201.601**

5. Attività finanziarie disponibili per la vendita

Le attività finanziarie disponibili per la vendita includono le seguenti voci:

	30-set-08	31-dic-07	30-set-07
Attività finanziarie verso controllate	**180**	**206**	**206**
Titoli	**368**	**368**	**366**
Titoli di stato	***360***	***360***	***360***
Altri Titoli	***8***	***8***	***6***
Partecipazioni in altre imprese	**1.233**	**930**	**913**
	1.781	**1.504**	**1.485**

La movimentazione è la seguente:

	2008	2007
saldo al 01/01	**1.504**	**1.447**
Differenze di cambio	(26)	
Incrementi	**303**	**42**
Decrementi		(4)
saldo al 30/09	***1.781***	***1.485***
Meno: parte non-corrente	**1.781**	**1.298**
Parte corrente	**-**	***206***

Le partecipazioni in altre imprese detenute dal gruppo al 30 settembre 2008 sono le seguenti:

	31/12/2007	Incrementi	Diff. Cambio	Quota di utile	Dividendi	Variazioni	30/09/2008	30/09/2007
d) Altre imprese								
NOMISMA SpA Italia	7						7	7
Caaf Ind. Emilia Romagna Italia	4						4	4
Crit srl	51						51	51
Consorzio T3 Lab	8						8	8
Mandarin Capital Management SA	59	303					362	42
Alien technology	801						801	801
Totale partecipazioni	**930**	**303**	**0**	**0**	**0**	**0**	**1.233**	**913**

L'ammontare delle partecipazioni è rappresentato principalmente dall'investimento della Capogruppo in Alien Technology Corporation, società americana attiva nel mercato dei lettori a radiofrequenza (RFID). Questa partecipazione viene valutata al costo il quale ad oggi rappresenta la migliore stima del fair value.

L'incremento del periodo è attribuibile alla sottoscrizione del Fondo Mandarin Capital Management SA.

6. Strumenti finanziari derivati

	30-set-08		31-dic-07	
	Attività	**Passività**	**Attività**	**Passività**
Interest rate swap - (su finanziamenti in Euro)	265		171	
Interest rate swap - (su finanziamenti in Usd)		882		- 686
Forwards - (copertura cambi in Usd)		270		
Totale	**265**	**1.152**	**171**	**- 686**

I contratti di *interest rate swap* sono legati a finanziamenti a medio lungo termine e hanno il medesimo piano di ammortamento del sottostante coperto. Il *fair value* di questi contratti è registrato in un'apposita riserva di Patrimonio Netto come prevede lo IAS 39 poichè trattasi di strumenti di copertura di flussi di cassa futuri e in quanto tutti i requisiti previsti dal suddetto principio per l'applicazione *dell'hedge accounting* risultano rispettati.

Al 30 settembre 2008 il capitale nozionale degli interest rate swap è pari ad Euro 30.000 mila e USD 31.850 mila .

I contratti *forwards* stipulati sono legati al rischio cambio sulla valuta USD per un nozionale complessivo di $ 8.650 mila ed hanno lo stesso ammontare e la stessa scadenza del sottostante coperto.

Le poste coperte sono:

- Credito finanziario della Capogruppo verso la Datalogic Mobile INC. Il *fair value* di questo contratto, pari ad Euro 121 mila, è stato contabilizzato con il metodo del *fair value hedge* a conto economico
- Flussi di cassa passivi della divisione Mobile . Poiché i requisiti previsti per l'applicazione *dell'hedge accounting* sono soddisfatti la contabilizzazione è stata la seguente:
    - coperture di flussi finanziari *(cash flow hedge)* : le variazioni del *fair value* dello strumento di copertura sono state riportate a patrimonio netto per la quota efficace della copertura (Euro119 mila) e sono state rilevate a conto economico per la parte *time value* (Euro 13 mila)
    - copertura di *fair value (fair value hedge)*: le variazioni del *fair value*, sia dello strumento di copertura che dello strumento coperto, sono rilevate a conto economico (Euro 19 mila).

7. Crediti commerciali e altri

Crediti commerciali e altri - Correnti

	30/09/2008	31/12/2007	Variazione
Crediti Commerciali terze parti	76.908	83.090	- 6.182
Meno fondo svalutazione crediti	1.119	1.546	- 427
Crediti commerciali terze parti netti	75.789	81.544	- 5.755
Crediti verso consociate	1.829	1.116	713
Idec Datalogic CO Ltd	217	268	- 51
Laservall Asia	1.612	848	764
Crediti verso controllante	19	-	19
Hydra	19		19
Crediti verso correlate	5	21	- 16
Datasensor	5	21	- 16
Altri crediti - ratei e risconti	12.110	10.508	1.602
Totale	89.752	93.189	- 3.437
Meno: parte non-corrente	490	377	113
Parte corrente	89.262	92.812	- 3.550

Crediti commerciali

I "crediti commerciali" al 30 settembre 2008 sono pari ad Euro 75.789 mila (al netto del fondo svalutazione crediti pari ad Euro 1.119 mila al 30/09/08, rispetto ad Euro 1.546 mila al 31/12/07) in diminuzione del 7% rispetto al dato comparativo del 31 dicembre 2007. La diminuzione del fondo svalutazione crediti è dovuta all'annullamento di un credito svalutato negli anni precedenti.

I crediti verso consociate derivano da rapporti di natura commerciale conclusi a normali condizioni di mercato.

Altri crediti – ratei e risconti

Il dettaglio delle voce "altri crediti ratei e risconti" è il seguente:

	30/09/2008	31/12/2007	Variazione
Altri crediti a breve	**2.129**	**1.662**	**467**
Altri crediti a lungo	**490**	**345**	**145**
Credito IVA	**7.111**	**6.245**	**866**
Ratei e risconti	**2.380**	**2.256**	**124**
Totale	**12.110**	**10.508**	**1.602**

L'incremento della voce "Altri crediti a breve" è attribuibile per Euro 503 mila ad un versamento effettuato dalla Capogruppo all'ufficio delle entrate a fronte di un accertamento ricevuto in gennaio 2008 e per il quale la società ha presentato ricorso.

Le altre categorie di attività comprese in crediti commerciali e diversi non hanno subito riduzioni di valore.

8. Rimanenze

	30/09/2008	31/12/2007	Variazione
Materie prime , sussidiarie e di consumo	21.015	26.577	(5.562)
Prodotti in corso di lavorazione e semilavorati	6.392	5.791	601
Prodotti finiti e merci	21.129	18.790	2.339
Totale	**48.536**	**51.158**	**(2.622)**

Il magazzino è esposto al netto di un fondo obsolescenza che al 30 settembre 2008 ammonta ad Euro 8.520 mila (Euro 8.232 mila al 30 settembre 2007).

La movimentazione è riportata di seguito:

Euro/000	2008	2007
1 gennaio	7.045	10.453
Delta cambio	222	(435)
Accantonamenti	2.759	2.857
rilascio per rottamazione ed altri utilizzi	(1.506)	(4.643)
30 settembre	8.520	8.232

9. Crediti tributari

In questa voce è stato classificato il credito verso la controllante Hydra relativi al credito IRES a seguito dell'adesione al consolidato fiscale. Tale credito ammonta al 30 settembre 2008 ad Euro 2.354 mila (Euro 4.076 mila al 31 dicembre 2007).

10. Cassa ed altre attività equivalenti

Ai fini del rendiconto finanziario, la cassa e le altre attività equivalenti sono dettagliate di seguito:

	30/09/2008	31/12/2007	variazione
Cassa ed altre attività equivalenti da bilancio	61.776	54.739	7.037
Cassa vincolata	(407)	(70)	(337)
conti correnti ordinari passivi	(1.687)	-	(1.687)
Cassa ed altre attività equivalenti per il rendiconto	**59.682**	**54.669**	**5.013**

In base a quanto richiesto dalla Comunicazione Consob n. DEM/6064293 del 28 luglio 2006 di seguito riportiamo la posizione finanziaria relativa al Gruppo:

Gruppo Datalogic	***30/09/2008***	***31/12/2007***	***30/09/2007***
(Euro/000)			
A. Cassa e Banche	61.369	54.669	56.274
B. Altre disponibilità liquide	407	70	0
b1. Restricted cash	*407*	*70*	*0*
C. Titoli detenuti per la negoziazione	368	368	366
c1. Breve termine		*0*	*0*
c2. Lungo termine	*368*	*368*	*366*
D. Liquidità (A) + (B) + (C)	***62.144***	***55.107***	***56.640***
E. Crediti finanziari correnti	**0**	**206**	**206**
F. Altri crediti finanziari correnti	265	171	166
f1. operazioni di copertura	*265*	*171*	*166*
G. Conti correnti bancari passivi	1.687	0	874
H. Parte corrente dell'indebitamento non corrente	30.507	26.006	31.729
I. Altri debiti finanziari correnti	1.152	686	247
i1. operazioni di copertura	*1.152*	*686*	*247*
J. Indebitamento finanziario corrente (G) + (H) +(I)	***33.346***	***26.692***	***32.850***
K. Indebitamento finanziario corrente netto (J) - (D) - (E) - (F)	***(29.063)***	***(28.792)***	***(24.162)***
L. Debiti bancari non correnti	99.307	87.845	88.997
M. Altri crediti finanziari non correnti	180	0	0
N. Altri debiti non correnti	3.800	3.491	2.416
n1. Passività finanziaria vs membro consiglio di amm.zione	*3.800*	*3.491*	*2.416*
O. Indebitamento finanziario non corrente (L) - (M) + (N)	***102.927***	***91.336***	***91.413***
P. Indebitamento finanziario netto (K) + (O)	***73.864***	***62.544***	***67.251***

INFORMAZIONI SUL PATRIMONIO NETTO E SULLO STATO PATRIMONIALE PASSIVO

11. Patrimonio netto

Il dettaglio dei conti di patrimonio netto è riportato di seguito, mentre la relativa movimentazione è evidenziata nell'apposito prospetto.

(Migliaia di Euro)	30/09/2008	31/12/2007
Capitale sociale	30.392	33.205
Riserva sovrapprezzo azioni	95.259	114.141
Riserva straordinaria da annullamento azioni	2.813	0
Azioni proprie in portafoglio	(11.298)	(25.788)
Riserva azioni proprie di capitale	13.708	18.789
Capitale sociale	130.874	140.347
Riserva da cash flow hedge	(738)	(515)
Riserva di traduzione	(16.047)	(18.721)
Atre riserve	(16.785)	(19.236)
Utili esercizi precedenti	38.750	34.288
Utili a nuovo	26.829	13.300
Riserva contributi in c/capitale	958	958
Riserva legale	2.262	1.870
Riserva azioni proprie	0	9.440
Riserva IAS	8.701	8.720
Utile dell'esercizio	16.570	18.083
Utili a nuovo	55.320	52.371
Totale patrimonio netto di gruppo	169.409	173.482

a) **Capitale sociale**

La movimentazione del capitale sociale al 30 settembre 2008, è riportata di seguito (importi in migliaia di Euro):

	Numero azioni	Capitale sociale	Riserva straordinaria da annullamento azioni	Riserva sovrapprezzo	Azioni proprie	Riserva azioni proprie	Totale
01-gen-08	59.348.688	33.205	0	114.141	(25.788)	18.789	140.347
Riduzione di capitale conseguente all'annullamento di azioni proprie	(5.409.981)	(2.813)					(2.813)
Acquisto di azioni proprie	(3.188.183)			(18.882)	(18.882)	18.882	(18.882)
Vendita di azioni proprie							0
Annullamento azioni proprie	5.409.981		2.813	0	33.403	(23.963)	12.253
Spese acquisto azioni proprie					(31)		(31)
30-set-08	56.160.505	30.392	2.813	95.259	(11.298)	13.708	130.874

Si evidenzia che, in data 20 febbraio, l'Assemblea Straordinaria degli Azionisti di Datalogic S.p.A. ha approvato una riduzione di capitale sociale mediante l'annullamento di n. 5.409.981 azioni proprie (pari all'8,472% del capitale sociale) detenute dalla Società.
Tale operazione, effettuata in data 27/05/08, ha comportato una riduzione del capitale sociale di nominali Euro 2.813.190,12 e la liberazione di riserve indisponibili per azioni proprie per un importo pari ad Euro 33.403.391,87.
Le riserve rese disponibili e utilizzate ai fini dell'annullamento ammontano ad Euro 23.963 mila quali riserve di capitali ed Euro 9.440 mila quali riserve di utili. Tale operazione è stata effettuata in aderenza a quanto stabilito dalla delibera assembleare sopra citata.
In sede di annullamento, così come deliberato dall'Assemblea Straordinaria, è stata costituita una riserva straordinaria da annullamento azioni pari ad Euro 2.813 mila mediante utilizzo della riserva sovrapprezzo e pertanto è rimasta classificata nella voce "Capitale Sociale".

Azioni ordinarie

Al 30 settembre 2008 il numero totale di azioni ordinarie è 58.446.491 di cui 2.285.986 detenute come azioni proprie per cui le azioni in circolazione a tale data sono pari a 56.160.505. Le azioni hanno un valore nominale unitario pari ad Euro 0,52 e risultano completamente sottoscritte.

Azioni proprie

La voce "azioni proprie" negativa per Euro 11.298 mila include gli acquisti di azioni proprie per un ammontare pari ad Euro 13.708 mila contabilizzati al netto dei proventi e gli oneri realizzati a seguito della vendita di azioni proprie e del relativo effetto fiscale (Euro 2.410 mila positivi). Nei primi nove mesi 2008 il Gruppo ha acquistato n. 3.188.183 azioni proprie e ne sono state annullate 5.409.981.
A fronte dell'acquisto di tali azioni, in forza delle disposizioni dell'articolo 2453 c.c. sono state vincolate riserve di capitale (Riserva azioni proprie) per Euro 13.708 mila.

b) <u>Altre Riserve</u>

Riserva di Traduzione
La riserva di traduzione si genera dai processi di conversione dei bilanci delle società estere. Risulta essere negativa a seguito del significativo deprezzamento del dollaro americano rispetto all'Euro.

Riserva cash – flow hedge

La riserva include il *fair value:*

- dei derivati utilizzati dal Gruppo a copertura del rischio tasso di interesse al netto degli effetti fiscali differiti, sino al momento in cui il sottostante coperto si manifesta a conto economico.
- dei derivati utilizzati dal Gruppo a copertura del rischio cambio al netto degli effetti fiscali differiti, sino al momento in cui il sottostante coperto si manifesta a conto economico.

Quando tale presupposto si realizza la riserva viene riversata a conto economico, a compensazione degli effetti generati dalla manifestazione economica dell' operazione oggetto di copertura.

c) <u>Utile a nuovo</u>

Riserva per azioni proprie in portafoglio

Tale riserva è stata interamente utilizzata ai fini dell' annullamento delle azioni proprie.

Riserva IAS

E' relativa alla riserva creatasi in sede di prima adozione dei principi contabili internazionali al 1° gennaio 2004 (bilancio consolidato al 31/12/03) in accordo con il principio contabile IFRS 1.

Utile/perdite esercizi precedenti

Tale voce include le variazioni patrimoniali delle società consolidate intervenute successivamente alla data di acquisizione.

Dividendi

In data 2 maggio 2008 è stato pagato il dividendo ordinario (data di stacco 28 aprile 2008) di Euro 0,07 per azione (Euro 0,06 nel 2007) per un ammontare totale di Euro 4.063 mila.

Il raccordo tra il Patrimonio netto ed il risultato della Capogruppo ed il corrispondente dato consolidato è il seguente:

	30 settembre 2008		31 dicembre 2007	
	Totale patrimonio	Risultato del periodo	Totale patrimonio	Risultato del periodo
Patrimonio netto e utile Capogruppo	**156.222**	**7.464**	**171.704**	**7.840**
Differenze tra i patrimoni netti delle partecipazioni consolidate e il loro valore nel bilancio della capogruppo ed effetto valutazione ad equity	22.174	36.541	9.962	23.555
Storno dividendi	0	(26.632)	0	(9.017)
Acquisizione Laservall	(5.503)	(971)	(4.532)	(1.295)
Ammortamento differenza consolidamento new DL AB	(239)		(239)	
Elisione plusvalenza cessione ramo di azienda	(3.325)	(1.126)	(2.199)	(1.980)
Effetto su elisioni di rapporti intragruppo	(2.575)	(170)	(2.405)	(560)
Altri	(240)	35	(275)	117
Cessione Know How	(1.678)	1.071	(2.749)	(2.749)
Impairment goodwill Minec	(356)	(153)	(203)	(203)
Imposte differite	4.929	511	4.418	2.375
Patrimonio netto del gruppo	**169.409**	**16.570**	**173.482**	**18.083**
Patrimonio netto di terzi	**0**	**0**	**0**	**0**
Patrimonio netto totale	**169.409**	**16.570**	**173.482**	**18.083**

PASSIVITA' NON CORRENTI

12. Debiti finanziari a breve/lungo termine

	30/09/2008	31/12/2007
Non-correnti		
Finanziamenti bancari e mutui e altri finanziatori	**99.307**	**87.845**
Passività finanziarie	**3.800**	**3.491**
di cui verso parti correlate	**3.800**	**3.491**
Totale	**103.107**	**91.336**
Correnti		
Scoperti bancari (conti correnti ordinari)	**1.687**	
Finanziamenti bancari	**30.507**	**26.006**
Totale debiti finanziari	**32.194**	**26.006**
Totale debiti finanziari	**135.301**	**117.342**

Finanziamenti bancari

Di seguito si riporta il dettaglio delle movimentazioni della voce "finanziamenti bancari e mutui e altri finanziatori" al 30 settembre 2008:

€/000	2008
1 gennaio	**113.851**
Differenze di cambio	1.378
Incremento per accensione nuovi mutui	**41.012**
Rimborso anticipato	(19.658)
Decrementi per rimborso rate	(6.769)
30 settembre	**129.814**

I finanziamenti bancari hanno scadenze fino al 2014 e interessi medi annui approssimativamente pari al 5,6%.
Le garanzie prestate da banche a favore del gruppo sono di Euro 1.690 mila. La capogruppo ha inoltre rilasciato fideiussioni per Euro 81.202 mila e lettere di patronage per Euro 1.747 mila a fronte di finanziamenti da parte delle società controllate.

Gli incrementi rispetto al 31 dicembre 2007 sono così dettagliati:

Datalogic Automation Srl: accensione, in data 24/01/08, di un finanziamento a medio/lungo termine per Euro 5.000 mila.

Laservall Spa: accensione:

- in data 29/01/08, di un finanziamento a medio/lungo termine per Euro 5.000 mila;
- di un finanziamento a tasso agevolato per Euro 1.109 mila.

Datalogic SPA: accensione dei seguenti finanziamenti:

- contratto hot money per Euro 8.000 mila;

- Euro 20.000 mila (di cui Euro 10.000 mila per la linea stand by) e di Euro 10.000 mila per un finanziamento a medio/lungo termine (erogato in data 26 settembre 2008) per l'acquisizione della società Datasensor Spa, avvenuta in data 3 ottobre 2008.

Scanning Holding INC: accensione di un prestito con formula *revolving* per Euro 1.903 mila.

Il decremento per rimborso anticipato è relativo:

- al finanziamento a medio/lungo termine acceso da Datalogic Scannig Holding e rinegoziato in aprile 2008; tale rimborso è stato effettuato con i fondi ricevuti dal contenzioso con la parte venditrice di PSC (si veda Nota Integrativa di Dicembre 2007).
- all'estinzione del finanziamento stand by (Euro 14.000 mila) da parte di Datalogic Spa
- all'estinzione, in data 2 luglio, della line di revolving accesa da Scanning Holding INC

In relazione al finanziamento pari a USD 70 milioni acceso da Datatalogic Scanning Holdings Inc, è stato richiesto alla società di rispettare, su base semestrale, alcuni covenants finanziari rappresentati da parametri economico-finanziari e costituiti da:

- DCR – *Debit cover ratio*, indicatore di indebitamento, calcolato dal rapporto fra indebitamento netto ed Ebitda ;
- ICR – *Interest cover ratio*, indicatore di incidenza costi per interessi passivi, calcolato da rapporto fra Ebitda e interessi passivi;
- DSCR – *Debt service cover ratio*, indicatore di incidenza di debiti finanziari, calcolato dal rapporto fra cash flow e totale debiti finanziari (totale interessi passivi e totale quote capitali rimborsate);
- Capex – *Capital expenditure*, valore investimenti.

Il mancato rispetto di detti *covenants* consentirebbe all'istituto di credito di revocare il finanziamento o di rinegoziare le condizioni. Al 30 giugno 2008 tutti i *covenants* finanziari sopra indicati sono stati rispettati.

Relativamente ad altri quattro finanziamenti (Datalogic Spa per Euro 26.000 mila, Laservall Spa per Euro 5.000 mila e Datalogic Automation srl per Euro 5.000 mila), è stato richiesto alle società di rispettare alcuni covenants finanziari legati al bilancio di Datalogic Spa e costituiti da debiti finanziari lordi e patrimonio netto o, in caso di superamento, dal rapporto dei due.

Passività finanziaria

La voce "passività finanziarie" è stata costituita a fronte dell'opzione di vendita delle azioni di minoranza della società Informatics detenute da un Consigliere della Capogruppo, (nella sostanza, data la caratteristica dell'opzione put, si sono ritenuti i rischi e i benefici trasferiti alla Capogruppo e pertanto la transazione è stata contabilizzata come un'acquisizione di *minority*, applicando il criterio della "*parent company*" secondo quanto previsto dall' Assirevi OPI 3 come contropartita la voce "Avviamento") ed è comprensiva degli interessi maturati e dell'adeguamento cambi.

13. Imposte differite

Le attività e passività per imposte differite derivano sia da componenti positivi già contabilizzati a conto economico, la cui tassazione è differita in applicazione della vigente normativa tributaria, sia da differenze di natura temporanea tra il valore delle attività e passività iscritte nel bilancio consolidato e il relativo valore rilevante ai fini fiscali.

Il dettaglio per società delle imposte differite (saldo netto fra attive e passive) è il seguente:

imposte differite nette	30/09/2008	31/12/2007	variazione
Datalogic Spa	(753)	(1.780)	1.027
Datalogic Share Service	(9)	(9)	-
Informatics	(1.017)	(1.086)	69
Datalogic Automation srl	(39)	(676)	637
Laservall S.p.a.	259	(15)	274
DL Automation INC	663	219	444
Datalogic Automation France	-	(13)	13
DL Automation Pty	(6)	288	(294)
DL Automation Uk	(78)	88	(166)
Datalogic Automation Iberia	89	-	89
Datalogic Automation GMBH	(261)	(148)	(113)
DL Ab Nordic	(68)	(12)	(56)
Datalogic Automation BV	(104)	-	(104)
EMS		(15)	15
Datalogic Mobile srl	(354)	(829)	475
Datalogic Mobile Inc	59		59
Datalogic Mobile GMBH	71	-	71
DL Mobile Pty	74		74
DL Mobile Asia	(2)	-2	-
Datalogic Scanning Group	(273)	(410)	137
Datalogic Scanning Slovakia	157	110	47
Datalogic Scanning Holding Inc	399	982	(583)
Datalogic Scanning Inc	479	-	479
Datalogic scanning SPA	126	126	-
Datalogic scanning PTY	30	32	(2)
Datalogic scanning UK LTD	13	14	-1
Datalogic scanning GMBH	(83)		-83
Totale imposte differite nette a lungo termine	(628)	(3.136)	2.508
Imposte Differite iscritte per effetto delle scritture di consolidamento	392	(102)	494
Totale imposte differite nette a lungo termine	(236)	(3.238)	3.002

La diminuzione delle imposte differite passive è attribuibile principalmente all'affrancamento della differenza fra i valori contabili e quelli fiscali, attribuibile alle possibilità (prevista sin dal 31.12.2007) di operare deduzioni extracontabili dal reddito d'impresa, che ha comportato un rilascio di imposte differite passive pari ad Euro 2.250 mila. Per maggiori chiarimenti sulle caratteristiche di questo intervento si rinvia alle Note di commento alla Relazione trimestrale (paragrafo 21).

14. Fondi TFR e di quiescenza

€/000	2008	2007
1 gennaio	6.565	7.624
Quota accantonata nel periodo	1.293	155
Utilizzi	(880)	-855
Curtailment		-483
Credito v/Inps per fondo TFR	(634)	
30 settembre	6.344	6.441

L'utilizzo è relativo a dimissioni per Euro 789 mila e ad anticipi per Euro 91 mila.

15. Fondi rischi e oneri

Il totale della voce "rischi e oneri" risulta così suddivisa:

	30/09/2008	31/12/2007	variazione
Fondi per rischi ed oneri a BT	**10.275**	**4.894**	**5.381**
Fondi per rischi ed oneri a LT	**3.486**	**5.924**	**(2.438)**
Totale Fondi per rischi ed oneri	**13.761**	**10.818**	**2.943**

Di seguito si riporta la composizione e la movimentazione di tale voce al 30 settembre 2008:

	31/12/2007	Incrementi	(Utilizzi)	Diff. cambio	altre variazioni	30/09/2008
Fondo garanzia prodotti	**4.917**	**280**	**(401)**	**131**	**(35)**	**4.892**
Fondo oneri di ristrutturazione	**327**	**-**	**(260)**	**(10)**	**-**	**57**
Fondo piano incentivazione del management	**4.005**	**2.477**	**-**	**56**	**(66)**	**6.472**
Altri	**1.569**	**666**	**(6)**	**45**	**66**	**2.340**
Totale Fondi per rischi ed oneri	**10.818**	**3.423**	**(667)**	**222**	**(35)**	**13.761**

Il fondo garanzia prodotti rappresenta la stima dei costi da sostenere per interventi di assistenza sui prodotti venduti coperti da garanzia periodica; ammonta a Euro 4.892 mila (di cui Euro 1.762 mila a lungo termine) ed è ritenuto adeguato per fronteggiare lo specifico rischio cui si riferisce. E' attribuibile al gruppo Scanning per Euro 3.151 mila, per Euro 1.160 mila al Gruppo Mobile e per Euro 581 mila al Gruppo Automation.
Il fondo piano di incentivazione del management è per Euro 1.650 mila a lungo termine.

La voce "altri" è composta principalmente da:

- Euro 1.405 mila per fondo rischi per "stock rotation" relativo al Gruppo Scanning, Mobile Inc e Informatics (di cui Euro 74 mila a lungo termine).

- Euro 327 mila attribuibile al Gruppo Scanning ed accantonati per l'adeguamento alla "Direttiva sulle restrizioni d'uso di alcune sostanze pericolose nelle apparecchiature elettriche ed elettroniche" n°2002/95/CE e recepita in Italia dal D. Lgs. 25/7/2005 n°151.

- Euro 350 mila per un accantonamento a fronte di un contenzioso fiscale relativo alla Capogruppo. Tale accantonamento si riferisce ad un contenzioso in essere in merito all'esenzione decennale ILOR previsto dal D.P.R. 218/78 (Testo unico della legge sugli interventi nel Mezzogiorno), relativo alla ex Datasud, per l'esercizio 1996. Si segnala che alla data della redazione della presente relazione non sono emersi aggiornamenti a fronte dello stesso.
- Euro 210 mila accantonati come incentivo all'esodo per un manager.

16. Debiti commerciali e altri debiti

Questo il dettaglio dei debiti commerciali e degli altri debiti:

	30/09/2008	31/12/2007	Variazione
Debiti Commerciali entro 12 mesi	**38.023**	**45.392**	**(7.369)**
Debiti Commerciali oltre 12 mesi	**-**	**-**	**-**
Debiti commerciali terze parti	**38.023**	**45.392**	**(7.369)**
Debiti verso consociate	***44***	***39***	**5**
Idec Datalogic CO Ltd		**39**	**(39)**
Laservall Asia	**44**	**0**	**44**
Debiti verso correlate	***494***	***492***	***2***
Datasensor	**494**	**492**	**2**
Altri debiti - ratei e risconti	***26.587***	***30.486***	***(3.899)***
Totale	***65.148***	***76.409***	***(11.261)***
Meno: parte non-corrente	**20**	**76**	**(56)**
Parte corrente	**65.128**	**76.333**	**- 11.205**

Debiti commerciali

I debiti verso parti correlate sono verso la società Datasensor.

Altri debiti - ratei e risconti

Il dettaglio di tale voce è il seguente:

	30/09/2008	31/12/2007	Variazione
Altri debiti a breve	**14.001**	**19.250**	**(5.249)**
Altri debiti a lungo	**20**	**76**	**(56)**
Debiti IVA	**3.537**	**3.430**	**107**
Ratei e risconti	**9.029**	**7.730**	**1.299**
Totale	**26.587**	**30.486**	**(3.899)**

Il dettaglio dei debiti diversi è il seguente:

Altri debiti breve termine	30/09/2008	31/12/2007	Variazione
Debiti verso istituti di previdenza e sicurezza sociale	2.660	3.388	(728)
Debiti verso il personale	10.515	13.351	(2.836)
Debiti per depositi cauzionali	40	40	-
Debiti per compensi amministratori	91	1.683	(1.592)
Debiti per royalties passive da liquidare	280	272	8
Debiti diversi	415	516	(101)
Totale	14.001	19.250	(5.249)

I debiti verso il personale rappresentano il debito, per retribuzioni e ferie, maturato dal personale alla data di bilancio.

La diminuzione delle voci “debiti verso il personale” e “Debiti per compensi amministratori” è attribuibile principalmente all’erogazione del piano di incentivazione manageriale.

L’incremento della voce ratei e risconti è relativa principalmente alla sospensione della quota non di competenza dei ricavi relativi ad un nuovo contratto di manutenzione.

INFORMAZIONI SUL CONTO ECONOMICO

17. Ricavi

	30/09/2008	30/09/2007	Variazione
Ricavi vendita prodotti	273.958	286.798	(12.840)
Ricavi per servizi	10.384	10.738	(354)
Totale Ricavi	**284.342**	**297.536**	**(13.194)**

I ricavi delle vendite e delle prestazioni sono diminuiti del 4,4% rispetto all'esercizio precedente.

A cambi euro/dollaro costanti rispetto ai primi nove mesi del 2007, l'incremento sarebbe stato pari all'1%.

Dettaglio dei ricavi per aree geografiche in percentuale:

	30/09/2008	30/09/2007	Variazione
Ricavi Italia	10%	9%	1%
Ricavi estero - UE	43%	41%	2%
Ricavi estero - extra UE	47%	50%	-3%

18. Costo del venduto e costi operativi

	30/09/2008	30/09/2007	Variazione
TOTALE COSTO DEL VENDUTO (1)	156.862	163.898	(7.036)
di cui non ricorrenti	-	*51*	*(51)*
TOTALE COSTI OPERATIVI (2)	105.237	112.199	(6.962)
Spese ricerca e sviluppo	18.214	21.327	(3.113)
di cui non ricorrenti	-	*11*	*(11)*
Spese di distribuzione	57.360	57.522	(162)
di cui non ricorrenti	-	*487*	*(487)*
Spese amministrative e generali	28.544	30.087	(1.543)
di cui non ricorrenti	-	*900*	*(900)*
di cui ammortamenti inerenti alle acquisizioni	*2.859*	*3.106*	*(247)*
Altri costi operativi	1.119	3.263	(2.144)
di cui non ricorrenti		*775*	*(775)*
TOTALE (1+2)	262.099	276.097	(13.998)
di cui costi non ricorrenti	*-*	*2.224*	*(2.224)*
di cui ammortamenti inerenti alle acquisizioni	*2.859*	*3.106*	*(247)*

Gli ammortamenti derivanti da acquisizioni (pari ad Euro 2.859 mila), inclusi nella voce "Spese amministrative e generali" sono così composti:

1. Euro 971 mila attribuibili a Laservall,
2. Euro 395 mila attribuibili ad Informatics,
3. Euro 1.232 mila attribuibili alla Datalogic Scanning Inc
4. Euro 261 mila attribuibili alla Datalogic Mobile Inc

Si evidenzia che al 30 settembre 2008 i costi operativi includono Euro 955 mila di incentivi all'esodo che non sono stati classificati nella voce "costi e ricavi non ricorrenti" in quanto non legati ad operazioni straordinarie di ristrutturazione/riorganizzazione, ma relativi al normale avvicendamento manageriale.

Totale costo del venduto (1)

Tale voce è diminuita del 4,29% rispetto allo stesso periodo del 2007, sostanzialmente in linea con il decremento dei ricavi.

Totale costi operativi (2)

I costi operativi, al netto delle poste non ricorrenti e degli ammortamenti inerenti le acquisizioni, sono diminuiti, passando da Euro 106.920 mila ad Euro 102.378 mila. In particolare, risultano diminuite:

- le "spese per ricerca e sviluppo", passate da Euro 21.327 mila ad Euro 18.214 mila al 30 settembre 2008;

- le "spese di distribuzione", che ammontano ad Euro 57.360 mila e risultano in diminuzione di circa Euro 162 mila rispetto al 30 settembre del 2007 (in aumento di Euro 325 mila al netto dei costi straordinari);

- le "spese amministrative e generali" ammontano ad Euro 28.544 mila. Tale voce, al netto delle poste straordinarie, registra una diminuzione di Euro 396 mila rispetto allo stesso periodo del 2007.

Per le suindicate categorie di spese, la diminuzione è attribuibile principalmente alla rivalutazione dell'Euro rispetto al Dollaro.

Il dettaglio della voce "altri costi operativi" è il seguente:

	30/09/2008	30/09/2007	Variazione
Minusvalenze su cespiti	97	38	59
Sopravv e ins passive	232	28	204
Accantonamento fondo svalutazione e perdite su crediti	198	120	78
Accantonamento a fondo rischi	-	972	(972)
Imposte-tasse non sul reddito	519	531	(12)
Rivalsa costi	69	1.549	(1.480)
Altri	4	25	(21)
TOTALE ALTRI COSTI OPERATIVI	**1.119**	**3.263**	**(2.144)**

Dettaglio costi per natura

Nella tabella successiva viene fornito il dettaglio dei costi totali (costo del venduto e totale costi operativi) articolati per natura, per le voci principali:

	30/09/2008	30/09/2007	Variazione
Costo del personale	76.918	79.238	(2.320)
Ammortamenti e impairment	11.467	12.160	(693)
Delta rimanenze	3.344	(8.007)	11.351
Acquisti	110.316	130.554	(20.238)
Lavorazioni esterne	5.612	3.570	2.042
Riparazioni	2.745	3.231	(486)
Spese Marketing	4.696	4.727	(31)
Compensi agli amministratori	2.713	5.096	(2.383)
Viaggi e soggiorni	4.075	4.290	(215)
Consulenze tecniche, legali e fiscali	5.211	5.608	(397)
Ricevimento e spedizione merci	9.427	9.071	356
Meeting	617	603	14
Altri costi	24.958	25.956	(998)
Totale (1+2)	**262.099**	**276.097**	**-13.998**

Le spese di Marketing ammontano ad Euro 4.696 mila. Le principali voci sono le seguenti: Euro 1.064 mila per spese per pubblicità e sponsorizzazioni, Euro 1.218 mila per compartecipazione a spese di marketing sostenute da partner commerciali, Euro 1.134 mila per cataloghi ed Euro 939 mila per spese fiere.

Le spese per Compensi agli amministratori al 30 settembre 2008 comprendono il Piano di incentivi a lungo termine in favore del Management della Datalogic Spa per Euro 1.306 mila (Euro 2.294 mila al 30 settembre 2007).

Le spese per Consulenze tecniche, legali e fiscali ammontano ad Euro 5.211 mila. La diminuzione rispetto allo stesso periodo del 2007 è, in larga parte, attribuibile ai costi sostenuti nei primi nove mesi dell'anno scorso per un'importante riorganizzazione del Gruppo (c.d. Piano di Trasformazione), pari ad Euro 1.150 mila.

Al netto di questi costi straordinari la voce in oggetto risulta incrementata di circa Euro 755 mila per costi sostenuti dal Gruppo Scanning per contenziosi.

Le spese per lavorazioni esterne, pari ad Euro 5.612 mila, sono aumentate di Euro 2.042 mila rispetto allo stesso periodo del 2007. L'aumento è attribuibile principalmente ad un prodotto la cui realizzazione è stata affidata a fornitori esterni successivamente al 31 marzo 2007.

Il dettaglio del costo del personale è il seguente:

	30/09/2008	**30/09/2007**	**Variazione**
Salari e stipendi	57.961	61.087	(3.126)
Oneri sociali	11.797	12.285	(488)
Trattamento di fine rapporto	1.293	1.248	45
Trattamento di quiescenza e simili	541	537	4
Piano di incentivazione manageriale	1.400	2.050	(650)
Curtailment		-483	483
Altri costi	3.926	2.514	1.412
di cui Incentivi all'esodo	955	74	881
Totale	**76.918**	**79.238**	**(2.320)**

Il decremento della voce "Salari e stipendi" è attribuibile all'effetto cambio.

L'incremento della voce "Altri costi" è attribuibile per Euro 955 mila ad incentivi all'esodo che non sono stati classificati nella voce "costi e ricavi non ricorrenti" in quanto non legati ad operazioni straordinarie di ristrutturazione/riorganizzazione, ma relativi al normale avvicendamento manageriale.

19. Altri ricavi operativi

Il dettaglio di tale voce è il seguente:

	30/09/2008	30/09/2007	Variazione
Proventi e ricavi diversi	771	666	105
Affitti	212	203	9
Royalties	-	5	(5)
Plusvalenze da alienazioni cespiti	25	67	(42)
Sopravv.e insuss. attive	308	269	39
Contributi alle spese di Ricerca e Sviluppo	2.312	-	2.312
Altri	107	-	107
TOTALE ALTRI RICAVI	**3.735**	**1.210**	**2.525**

La voce "Contributi alle spese di Ricerca e Sviluppo" , pari ad Euro 2.312 mila, è stata iscritta in base a quanto previsto dalla Legge Finanziaria 2007 (L. 296/2006, art. 1, commi 280-284) che ha introdotto la possibilità di usufruire di un credito d'imposta calcolato sulle spese di ricerca e sviluppo sostenute nel periodo 2007/2009. Tale ammontare è relativo alle spese sostenute nel periodo 1.1-31.12.2007 (per Euro 1.235 mila) e nei primi nove mesi del 2008 (per Euro 1.077 mila).

20. Risultato gestione finanziaria

	30/09/2008	30/09/2007	Variazione
Interessi passivi di c/c bancario /finanziamenti	4.505	4.861	(356)
Differenze passive su cambi	7.801	3.774	4.027
Spese bancarie	329	323	6
Altri	27	10	17
TOTALE ONERI FINANZIARI	**12.662**	**8.968**	**3.694**
Interessi attivi di c/c bancario/finanziamenti	1.035	1.752	(717)
Differenze attive su cambi	8.427	3.998	4.429
Altri	11	25	(14)
TOTALE PROVENTI FINANZIARI	**9.473**	**5.775**	**3.698**
RISULTATO DELLA GESTIONE FINANZIARIA	**(3.189)**	**(3.193)**	**4**

Totale oneri finanziari

La voce "Differenze passive su cambi" pari ad Euro 7.801 mila è attribuibile principalmente al Gruppo Scanning (Euro 6.089 mila, di cui alla Datalogic Scanning Slovakia per Euro 4.169 mila), alla Capogruppo (Euro 469 mila), al Gruppo Automation (Euro 445 mila) ed al Gruppo Mobile (Euro 800 mila).

Tale voce include Euro 190 mila di perdite su cambi derivanti dai contratti di copertura cambi.

Totale proventi finanziari

La voce "differenze attive su cambi" pari ad Euro 8.427 mila è attribuibile principalmente al Gruppo Scanning (Euro 6.676 mila, di cui alla Datalogic Scanning Slovakia per Euro 4.160 mila), alla Capogruppo (Euro 463 mila), al Gruppo Mobile (Euro 675 mila, di cui alla Mobile srl per Euro 571 mila) ed al Gruppo Automation (Euro 612 mila).

21. Imposte

	30/09/2008	30/09/2007
Imposte sul reddito	8.639	11.752
Imposte differite	(2.449)	(3.686)
	6.190	**8.066**

L'aliquota media risultante è del 27,20% (40,94% al 30 settembre 2007).

Il significativo decremento dell'aliquota media è attribuibile principalmente:

- contributo alle spese di Ricerca e Sviluppo per Euro 2.312 mila, che non concorre alla formazione del reddito imponibile
- affrancamento della differenza fra valori contabili e fiscali, derivante dalla possibilità, prevista sino al 31 dicembre 2007, di operare deduzioni extracontabili dal reddito d'impresa. L'art. 1 delle Legge Finanziaria 2008 (L. n. 244 del 24 Dicembre 2007) ha infatti disposto l'abolizione, a decorrere dal 2008, delle c.d. deduzioni extracontabili, vale a dire della possibilità di operare deduzioni fiscali a titolo di ammortamenti, accantonamenti ed altri costi, anche se non imputati a conto economico, mediante la loro indicazione in un apposito quadro delle dichiarazione dei redditi (c.d. quadro EC). La stessa legge ha poi previsto la possibilità di eliminare i disallineamenti fra i valori contabili e quelli fiscali generatisi per effetto delle predette deduzioni, assoggettando, in via opzionale, tali differenze ad imposta sostitutiva delle imposte sul reddito e dell'IRAP, senza attendere il naturale riversamento delle quote di ammortamento civilistico negli anni futuri. In altre parole, si consente, mediante il pagamento dell'imposta sostitutiva, di poter dedurre nuovamente i maggiori valori già fiscalmente dedotti in precedenza, con le deduzioni extracontabili. Tutte le Società del Gruppo Datalogic che hanno potuto beneficiare di questa opportunità (in pratica, le società Italiane), lo hanno fatto, e le differenze che sono state affrancate ammontano ad Euro 7.214 mila. La scelta di affrancare tali differenze ha comportato un effetto sulla fiscalità differita, in quanto i componenti negativi di reddito dedotti fiscalmente in esercizi precedenti a quello in cui verranno imputati a conto economico, danno luogo a differenze temporanee tassabili (in quanto generano ammontati imponibili differenti negli esercizi a venire) e costituiscono, quindi, passività per imposte differite. A seguito dell'affrancamento, il fondo imposte differite accantonato negli esercizi precedenti risulta esuberante e la differenza è stata imputata a rettifica delle imposte sul reddito.

Conseguentemente, il beneficio registrato nel conto economico al 30 settembre 2008 deriva dalla differenza fra l'eliminazione del fondo per imposte differite (per euro 2.250 mila) ed il costo dell'imposta sostitutiva (Euro 866 mila), ed è pari ad Euro 1.384 mila.

In sintesi, il contributo degli interventi appena descritti è il seguente:

Euro/000	30/09/2008 A	Contributo alla Ricerca e Sviluppo B	Imposta sostitutiva C	Imposte differite rilasciate per affrancamento D	30/09/08 "normalizzato" E=A+B+C+D	30/09/07
Utile/perdite ante imposte	22.760	(2.312)			20.448	19.703
Imposte	6.190		(866)	2.250	7.574	8.066
Aliquota media	27,20%				37,04%	40,94%

Al netto di questi effetti l'aliquota media risulterebbe pari al 37,04% (40,94% al 30 settembre 2007).

22. Utile/Perdita per azione

Utile/Perdita per azione di base

L'utile per azione base al 30 settembre 2008 è calcolato sulla base di un utile netto di gruppo pari ad Euro 16.570 mila (Euro 11.487 mila l'utile netto al 30 settembre 2007) diviso per il numero medio ponderato di azioni ordinarie al 30 settembre 2008 pari a 57.793.999 (62.214.109 al 30 settembre 2007).

	30/09/2008	30/09/2007
Utile/(Perdita) di periodo del Gruppo	16.570.000	11.487.000
Numero medio di azioni al 30 settembre	57.793.999	62.214.109
Utile/Perdita per azione base	0,2867	0,1846

L'incremento dell'utile netto per azione è pari ad oltre il 55%.

OPERAZIONI CON SOCIETA' CONTROLLATE NON CONSOLIDATE INTEGRALMENTE, CON SOCIETA' COLLEGATE E CON PARTI CORRELATE

Per la definizione di "Parti Correlate" si fa riferimento, oltre che al principio contabile internazionale IAS 24, approvato dal Regolamento CE n. 1725/2003, al Regolamento interno approvato dal CDA in data 11 novembre 2005.

Euro/000											
PARTI CORRELATE	**Idec Dl Co. Ltd.**	**Hydra**	**Datasensor**	**MSP Imm**	**Nebulaxis Inc. ***	**Fondo Mandarin ***	**John O'Brien**	**Studio associato Caruso ***	**Tamburi Investment Partners S.p.A.**	**Laservall Asia**	**TOTALE 30/09/2008**
Partecipazioni						**362**					**362**
Dl Spa						362					362
Crediti commerciali	**217**	**19**	**5**	**0**	**0**	**0**	**0**	**0**	**0**	**1.612**	**1.853**
Dl Spa		19									19
Dl Automation Srl	217		5								222
Laservall										1.612	1.612
Crediti consolidato fiscale	**0**	**2.354**	**0**	**0**	**0**	**0**	**0**	**0**	**0**	**0**	**2.354**
Dl Automation Srl		1.256									1.256
Dl Mobile srl		1.098									1.098
Crediti finanziari	**0**	**0**	**0**	**0**	**0**	**0**	**0**	**0**	**0**	**180**	**180**
Laservall										180	180
Debiti consolidato fiscale	**0**	**3.525**	**0**	**0**	**0**	**0**	**0**	**0**	**0**	**0**	**3.525**
Dl Mobile Srl		2.015									2.015
Dl Spa		1.159									1.159
Dl Scanning Group Srl		351									351
Debiti commerciali	**0**	**0**	**494**	**0**	**0**	**0**	**0**	**52**	**0**	**44**	**590**
Dl Spa								43			43
Dl Automation Srl			494								494
Dl Mobile Srl								2			2
Laservall								7		44	51
Debiti finanziari	**0**	**0**	**0**	**0**	**0**	**0**	**3.800**	**0**	**0**	**0**	**3.800**
Dl Spa							3.800				3.800
Costi commerciali / servizi	**21**	**0**	**1.586**	**13**	**20**	**0**	**0**	**188**	**58**	**185**	**2.071**
Dl Spa				13	20			135	58		226
Dl Automation Srl	21		1.569					17			1.607
Dl Scanning Group Srl			16					8			24
Dl Mobile Srl			1					7			8
Laservall								21		185	206
Ricavi commerciali	**1.033**	**48**	**30**	**0**	**0**	**0**	**0**	**0**	**0**	**4.038**	**5.149**
Dl Spa		48	15								63
Dl Automation Srl	1.033		13								1.046
Dl Mobile Srl			2								2
Laservall										4.038	4.038

Rapporti con società facenti capo al Gruppo Datalogic

Idec Datalogic Co. Ltd, una società giapponese in cui DL Automation Srl ha una partecipazione del 50%, acquista prodotti e componenti da Datalogic per rivendita nell'area dell'Estremo Oriente.

Al 30 settembre 2008 la DL Automation Srl ha venduto ad Idec prodotti e componenti per circa Euro 1.033 mila e ha crediti commerciali verso la stessa per Euro 217 mila. Tali transazioni sono state effettuate a condizioni paragonabili a quelle delle altre consociate.

Laservall Spa ha crediti commerciali pari ad Euro 1.612 mila verso Laservall Asia (sua controllata al 50%) debiti commerciali per Euro 44 mila e ha venduto a Laservall Asia prodotti e componenti per circa Euro 4.038 mila.

Rapporti con società facenti capo ad azionisti

I rapporti con Datasensor Spa, società controllata dagli azionisti di riferimento della Controllante, si riferiscono principalmente ad acquisto di componenti della DL Automation Srl (Euro 1.569 mila), questa presenta inoltre debiti commerciali verso Datasensor Spa pari ad Euro 494 mila.
Le società hanno aderito al consolidato fiscale in qualità di società consolidate (Hydra Spa è la consolidante). Si evidenzia che a partire dal 2008 la società Laservall Spa non aderisce più al consolidato fiscale.
La società DL Automation Srl ha crediti da consolidato fiscale pari ad Euro 1.256 verso la società Hydra.
La società DL Mobile Srl presenta verso la società Hydra debiti da consolidato fiscale per Euro 2.015 mila e crediti per Euro 1.098 mila.
La società DL Scanning Group Srl ha debiti da consolidato fiscale verso la società Hydra per Euro 351 mila.
I rapporti della Capogruppo con la Società controllante (Hydra Spa) sono principalmente relativi al debito da consolidato fiscale per Euro 1.159 mila e crediti commerciali per affitti attivi (Euro 19 mila) .

Rapporti con società facenti capo a membri del Consiglio di Amministrazione

Si segnala che nella voce “passività finanziarie” sono iscritti, in base a quanto richiesto dallo IAS 32.23, Euro 3.800 mila relativi ad un contratto di opzione di vendita (PUT option) siglato dal Consigliere John O’Brien con la Capogruppo (Call option).

La Capogruppo ha una partecipazione pari ad Euro 362 mila verso il Fondo Mandarin Capital Management SA (società controllata da un membro del Consiglio di Amministrazione).

I rapporti con lo Studio associato Caruso (facente capo al Consigliere Pier Paolo Caruso) riguardano principalmente consulenze. Datalogic Spa ha sostenuto costi per servizi pari ad Euro 135 mila e ha debiti pari ad Euro 43 mila.
DL Automation Srl presenta costi per servizi verso lo Studio Associato Caruso per Euro 17 mila.
DL Mobile Srl presenta costi per servizi verso lo Studio Associato Caruso per Euro 7 mila e debiti pari ad Euro 2 mila.
Laservall Spa presenta costi per servizi verso lo Studio associato Caruso per Euro 21 mila e debiti per Euro 7 mila.
DL Scanning Group srl presenta costi per servizi verso lo Studio Associato Caruso per Euro 8 mila.
I rapporti con la Società Tamburi Investment Partners Spa (facente capo al Consigliere Giovanni Tamburi) riguardano consulenze. Datalogic Spa ha costi per servizi pari ad Euro 58 mila.

NUMERO DIPENDENTI

	30/09/2008	30/09/2007	Variazione
Gruppo Automation	454	460	(6)
Gruppo Mobile (*)	423	389	34
DL SPA	54	17	37
Gruppo Scanning	887	898	(11)
Informatics	118	110	8
DL Shared Service	0	56	(56)
	1.936	1.930	6

(*) è incluso Shop Evolution

Al 30 settembre 2008 il numero totale dei dipendenti è pari a 1.936, in aumento rispetto al 30 settembre 2007.

STAGIONALITA'

Si segnala che l'attività del Gruppo non è influenzata dalla stagionalità.

PASSIVITA' POTENZIALI

Si evidenzia che al 30 settembre 2008 non sono sorte nuove passività potenziali rispetto a quelle già in essere nel bilancio al 31 dicembre 2007, al quale si rimanda.

Il Presidente del Consiglio di Amministrazione

F.to Ing. Romano Volta

ALLEGATO 1

DICHIARAZIONE AI SENSI DELL'ART. 154 BIS, COMMA 2, D.LGS. N. 58/1998

Oggetto: Relazione trimestrale al 30 settembre 2008

Il sottoscritto Dott. Marco Rondelli, quale Dirigente Preposto alla redazione dei documenti contabili societari di Datalogic S.p.A.

attesta

in conformità a quanto previsto dal secondo comma dell'art. 154 bis, comma secondo, del decreto legislativo 24 febbraio 1998, n. 58 che, sulla base della propria conoscenza, la Relazione Trimestrale al 30 settembre 2008 (resoconto intermedio di gestione) corrisponde alle risultanze documentali, ai libri e alle scritture contabili.

Datalogic S.p.A.

(Marco Rondelli)

Datalogic S.p.A.
Gruppo Hydra S.p.A. – art. 2497 Cod. Civ.
Via Candini, 2
40012 Lippo di Calderara di Reno
Bologna - Italy
Tel. +39 051 3147011 - Fax +39 051 3147205
www.datalogic.com

R.E.A. Bologna 391717
Registro Imprese Bologna 96/1998
Capitale sociale 33.045.413,44 euro i.v.
Codice Fiscale e Partita I.V.A. 01835711209
E.E.C. id. Code IT01835711209

ALLEGATO 2 - Raccordo Conto Economico al 30/09/2007

DATALOGIC S.p.A.

CONTO ECONOMICO CONSOLIDATO

	30-09-07 Euro/000	Riclassifiche Euro/000	30-09-07 Euro/000
1) TOTALE RICAVI	**297.536**	**0**	**297.536**
Ricavi vendita prodotti	286.798		286.798
Ricavi per servizi	10.738		10.738
2) Costo del venduto	**163.898**		**163.898**
di cui non ricorrenti (*)	***51***		***51***
UTILE LORDO (1-2)	**133.638**	**0**	**133.638**
3) Altri ricavi operativi	1.681	-471	1.210
di cui non ricorrenti (*)	288	-177	111
4) Spese per ricerca e sviluppo	21.327		21.327
di cui non ricorrenti (*)	*11*		11
5) Spese di distribuzione	57.522		57.522
di cui non ricorrenti (*)	*487*		487
6) Spese amministrative e generali	25.743	4.344	30.087
di cui non ricorrenti (*)	*900*		900
di cui ammortamenti inerenti alle acquisizioni (*)	*3.106*		3.106
7) Altre spese operative	8.078	-4.815	3.263
di cui non ricorrenti (*)	*952*	-177	775
Totale costi operativi (4+5+6+7)	**112.670**	**-471**	**112.199**
RISULTATO OPERATIVO	**22.649**	**0**	**22.649**
8) Risultato gestione finanziaria	-3.193		-3.193
9) Utili da società collegate	247		247
UTILE/PERDITA ANTE IMPOSTE	**19.703**	**0**	**19.703**
Imposte	8.066		8.066
UTILE/PERDITA NETTO DEL PERIODO	**11.637**	**0**	**11.637**
Utile/Perdita netto del periodo di terzi	150		150
Utile/Perdita netto di gruppo	**11.487**	**0**	**11.487**
Utile/Perdita per azione base (Euro)	**0,1846**		**0,1846**
Utile/Perdita per azione diluito (Euro)	**0,1844**		**0,1844**

ALLEGATO 3 - Raccordo Conto Economico al 31/12/2007

DATALOGIC S.p.A.

CONTO ECONOMICO CONSOLIDATO

	Note	31-12-07 Euro/000	Riclassifiche Euro/000	31-12-07 Euro/000
1) TOTALE RICAVI	**17**	**404.027**		**404.027**
Ricavi vendita prodotti		389.561		389.561
Ricavi per servizi		14.466		14.466
2) Costo del venduto	**18**	**224.349**		**224.349**
di cui non ricorrenti (*)	**18**	***51***		***51***
UTILE LORDO (1-2)		**179.678**		**179.678**
3) Altri ricavi operativi	**19**	3.121	-633	2.488
di cui non ricorrenti (*)	**19**	388	-177	211
4) Spese per ricerca e sviluppo	**18**	25.004		25.004
di cui non ricorrenti (*)	**18**	*12*		12
5) Spese di distribuzione	**18**	78.570		78.570
di cui non ricorrenti (*)	**18**	*1.067*		1.067
6) Spese amministrative e generali	**18**	41.744	1.611	43.355
di cui non ricorrenti (*)	**18**	*911*		911
di cui ammortamenti inerenti alle acquisizioni (*)	**18**	*4.087*		4.087
7) Altre spese operative	**18**	6.397	-2.244	4.153
di cui non ricorrenti (*)	**18**	969	-177	792
Totale costi operativi (4+5+6+7)		151.715	-633	151.082
RISULTATO OPERATIVO		**31.084**		**31.084**
8) Risultato gestione finanziaria	**20**	-4.861		-4.861
9) Utili da società collegate	**3**	396		396
UTILE/PERDITA ANTE IMPOSTE		**26.619**		**26.619**
Imposte	**21**	8.536		8.536
UTILE/PERDITA NETTO DEL PERIODO		**18.083**		**18.083**
Utile/Perdita netto del periodo di terzi		0		0
Utile/Perdita netto di gruppo		**18.083**	**0**	**18.083**
Utile/Perdita per azione base (Euro)	**22**	**0,2938**		**0,2938**
Utile/Perdita per azione diluito (Euro)	**22**	**0,2938**		**0,2938**